

☆ Higashimatsuyama City public information

# 広報 ひがしまつやま

2022  
7

July

No.1113

特集

## マイナンバーカードを 持っていますか？



令和4(2022)年7月1日(毎月1日発行) 発行/東松山市 ☎0493-23-2221 編集/広報広聴課  
〒355-8601 東松山市松葉町1-1-58 編集/広報広聴課 ☎0493-24-6123



東松山市  
公式HP



東松山市の「ふぉー」登録二次元コード  
(市からのお知らせ、防災・気象情報、  
イベント・講座情報、防災行政無線の放  
送内容など)



東松山市公式SNS (Twitter、  
Facebook、LINE)

ひがしまつやまプライド認定No.10 「木工品」



ひがしまつやまプライド銅賞に認定された市内の福祉作業所あんだんての「木工品」について、代表理事の松井治子氏にお話を伺った。

同作業所の開設当初、知人から上質な住宅用木材の切れ端が廃棄されていることを知り、それはもったいないとの気付きから、廃材を利用した木工品の制作に取り組み始めた。

木工品制作時に大切にしていることは、小さな子どもから大人まで安心して安全に使え、作り手の温もりが伝わることだという。

そのため、仕上げのヤスリがけは必ず人の手で行い、腕の内側の一番皮膚の薄い部分で仕上がりを確認し、納得がいくまで磨いているそうだ。

また、作業に携わる全ての人が、木工品を手にする人を想像しながら楽しんで作ることで、作り手の思いが伝わり、ここでしか生み出せない優しい手触りの木工品になるという。

あんだんての木工品に触れると、何とも言えない温もりが伝わってくる。それは社会から不要となった木材を大切に扱い、新たな木工品として命を吹き込んだ作業所の皆さんの温もりだ。

松井氏は「これからちょっとした気付きを大切にしていきたい」と優しい笑顔で語った。



福祉作業所 あんだんて

所在地 西本宿1762番地1

電話 59-8978

HP <https://www.poco-a-poco1115.net>

「木工品」

ひがしまつやまプライド認定 No.10



「ひがしまつやまプライド」は、事業者が誇りをもって東松山市内で生産・製造・加工した農産物・製造品・加工品を対象として、地域ブランドに認定する制度です。



編集後記

先日、かんたん料理教室を取材しました。参加者は、講師の説明のもと、手際よく料理を作っていました。

取材した自分の料理事情はというと、家族の中で一番料理を作る機会が少なく、いざ

料理を作ると「材料を入れる順番が違う」等、家族から指摘が飛んできます(笑)。

今年の目標は、指摘が飛んでこないくらいに料理を作れるようにしたいです。(か)

表紙の写真

観光大使「ピオニメイツ」4期生の横沢詩音さんとマイナンバーカード(みほん)です。

今月号の2~5ページは、マイナンバーカード特集です。マイナポイント第2弾が1月1日から始まっています。まだ、マイナンバーカードをお持ちでない方は、最大20,000円相当のポイントがもらえるこの機会に取得してはいかがでしょうか？

## マイナンバーカードの安全性

マイナンバーを利用するには、顔写真付き身分証明書等での本人確認があるため、悪用は困難。

マイナンバーを見られても悪用は困難

電子証明書を使うため、オンラインの利用にはマイナンバーは使われません

プライバシー性の高い個人情報が入っていません

ICチップ部分には、税や年金などの個人情報は記録されません。

なりすましはできません

顔写真入りのため、対面での悪用は困難。

おもて

うら

万全のセキュリティ対策

- 紛失・盗難の場合は、**24時間365日体制で一時利用停止可能**
- アプリ毎に暗証番号を設定し、**一定回数間違えると機能ロック**
- 不正に情報を読み出そうとすると、**ICチップが壊れる仕組み**



## 特集

# マイナンバーカードを持っていますか？

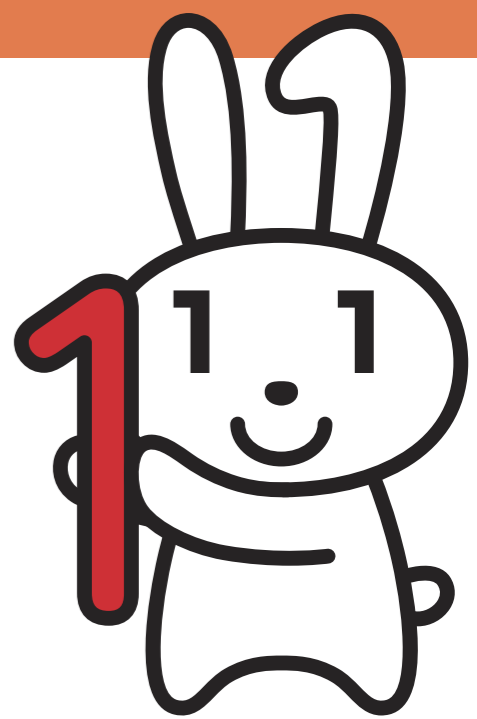

マイナンバーPRキャラクター  
マイナちゃん

## 主な申請方法

次のいずれの手続きでも「個人番号カード交付申請書」が必要となります。お手元がない方は交付申請書の発行手続きを行ってください。

### 個人番号カード交付申請書の発行

平日午前8時30分～午後5時15分、日曜日午前8時30分～午後0時30分(第3土曜日の翌日曜日を除く)に市民課で発行できます。発行できるのは本人及び、本人と同一世帯員の方で、公的な身分証明書の提示が必要です(顔写真がない身分証明書の場合は2点必要)。

<p><b>パソコンで</b></p> <p>マイナンバーカード総合サイトHP</p>	<ol style="list-style-type: none"> <li>①デジタルカメラで顔写真を撮影し、パソコンに保存します。</li> <li>②交付申請用の「マイナンバーカード総合サイト」にアクセスします。</li> <li>③画面に従って必要事項を入力し、顔写真を添付して送信します。</li> </ol>
<p><b>スマートフォンで</b></p> <p>マイナンバーカード総合サイトHP</p>	<ol style="list-style-type: none"> <li>①スマートフォンのカメラで顔写真を撮影します。</li> <li>②個人番号カード交付申請書の二次元コードを読み込み、申請用サイトにアクセスします。</li> <li>③画面に従って必要事項を入力し、顔写真を添付して送信します。</li> </ol>
<p><b>郵便で</b></p> <p>マイナンバーカード総合サイトHP</p>	<ol style="list-style-type: none"> <li>①個人番号カード交付申請書に署名又は記名・押印し、顔写真を貼り付けます。</li> <li>②個人番号カード交付申請書の内容に間違いがないか確認し、送付用封筒(*)に入れて、郵便ポストに投函します。</li> </ol>
<p><b>まちなかの証明写真機で</b></p> <p>マイナンバーカード総合サイトHP</p>	<ol style="list-style-type: none"> <li>①タッチパネルから「個人番号カード申請」を選択し、撮影用のお金を入れて、個人番号カード交付申請書の二次元コードをバーコードリーダーにかざします。</li> <li>②画面の案内に従い、必要事項を入力し、顔写真を撮影して送信します。</li> </ol>

これらの申請方法では、カードの交付時に本人確認を行うため来庁する必要があります。

\*送付用封筒がない場合、専用の宛名用紙を封筒に貼り付けて投函してください。宛名用紙は市民課で配布しています。また「マイナンバーカード総合サイト」から印刷して使うこともできます。

問合せ 市民課 ☎21-1402 ☎23-2234

## マイナンバーカードとは

マイナンバーカードは、一人ひとりに付番された12ケタの番号(マイナンバー)が記載された顔写真付きのプラスチック製のカードです。初めてカードを作るときや、有効期限内で更新手続きを行う場合などは無料で作ることができます。

表面には顔写真と氏名、住所、生年月日、性別が記載されており、本人確認の際の公的な身分証明書として利用できます。裏面にはマイナンバーが記載されており、法令で定められた手続きを行う際の番号確認に利用できます。

## 有効期限

有効期限は、発行の日から10回目の誕生日まで、また署名用電子証明書及び利用者証明書の有効期限は、発行の日から5回目の誕生日までです。

## メリット

ただし、18歳未満の方のマイナンバーカードの有効期限は、容姿の変動が大きいことから、顔写真を考慮して5回目の誕生日となります。

**身分証になります**

顔写真付きの公的身分証として、会員登録、携帯電話の契約、ライブ会場の入場などに使えます。

**スマートフォン・パソコンで各種手続きができます**

オンラインで確定申告、子育て関連などの行政手続きができます。

**保険証としても使えます**

医療機関の窓口でカードリーダーにかざして使えます。会社に勤めたり、辞めたりした際の保険証の切替手続きが簡素化されます。

**給付金等を受取る口座の登録ができます**

一人一口座、給付金等の受取のための口座として登録することができます。

緊急時の給付金等の申請で、役所等への口座情報の届出が不要となります。

## 表



## 裏



## マイナポイント第2弾

対象・申込み

### ●マイナポイント第2弾の対象者は？

マイナポイント第2弾対象者	ポイント付与数	ポイントの申込期間	ポイントの対象となるカード申請期限
①マイナンバーカード新規取得者 ※カードを既に持っている方で、マイナポイントの申込みをしていない方も含まれます。	最大5,000円相当 ※20,000円のチャージ又はお買い物に対し、最大5,000円相当のポイントを付与します。	令和4年1月 ～令和5年2月末	令和4年9月末
②マイナンバーカードの健康保険証としての利用を申込みした方	7,500円相当	令和4年6月30日 ～令和5年2月末	
③公金口座登録を行った方 ※既登録者及び利用申込みを行った者を含む。	7,500円相当		

### ●申込みときに必要なものは？

マイナポイントは、マイナンバーカードにひもづけたキャッシュレス決済サービスに付与するポイントです。そのため、**申込みの際には、二次元コード決済（〇〇Pay）や電子マネー（事前にチャージして使うカードなど）、クレジットカードなどのキャッシュレス決済サービスとマイナンバーカードが必要になります。**対象となる決済サービスはマイナポイント事業ホームページでご確認ください。

### ●どうやって申込みの？

ご自身のスマートフォンやパソコンを使って、マイナポイントアプリやマイナポイント予約・申込サイトなどから申込みことができます。また、コンビニのATMやマルチコピー機などでも申込みが可能です。詳細はマイナポイント事業ホームページでご確認ください。



マイナポイント事業HP

### ●健康保険証としての利用申込や公金口座登録はどうやって手続きするの？

マイナポータルサイトから手続きができます。手続きの手順等はマイナポータルサイトをご確認ください。スマートフォンから申込みを希望する方は「マイナポータルアプリ」をインストールしてください。



マイナポータルアプリ

### ●子どももマイナンバーカードを持っているけど、マイナポイントをもらえるの？

15歳未満の未成年者については、法定代理人（父・母などの親権者等）がマイナポイントの予約・申込手続きを行うことができます。キャッシュレス決済サービスも法定代理人名義のもので申込みできます。

申込状況が「申込済」になれば、申込完了しています。

申込後

### ●申込みが完了したかどうかは、どうやってわかるの？

申込状況の完了確認は、**マイナポイントアプリ**または**マイナポイント予約・申込サイト**でできます。

スマートフォンの場合  
マイナポイントアプリを起動し、「予約・申込状況の確認」をタップ、マイナンバーカードとパスワード（数字4桁）を使ってログインし、確認を行うことができます。



ポイント付与について

### ●ポイントが付与されたかどうかは、どうやってわかるの？

**申し込んだ決済サービスのアプリやホームページの会員ページ**などでご確認できます。マイナポイントアプリやマイナポイント予約・申込サイトではご確認できません。



問合せ 市民課 ☎21-1402 FAX 23-2234

## 市で申請支援サービスを行っています

### 市民課窓口及び各市民活動センターでの申請受付

申請受付時に本人確認を行い、市職員が専用端末で写真を撮影するため、事前に写真を用意する必要はありません。

また、事前予約制のため、待ち時間なく手続きが行えます。

なお、マイナンバーカードは約1か月後に、本人限定受取郵便でご自宅にお送りします。

**持ち物** 通知カード、住民基本台帳カード（お持ちの方のみ）、身分証明書

**申込み** 電話又はFAXで事前に市民課へ。

※日程等の詳細は市HPをご確認ください。



市HP

### 出張申請受付サービス

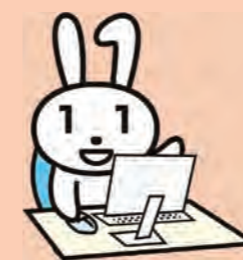

7月19日(火)から令和5年1月27日(金)まで「マイナンバーカード出張申請受付サービス」を実施します。

このサービスは、市民が10名程度お集まりいただける場合に、ご希望の場所、時間に職員が出向き、その場で写真を撮影し、インターネットを利用して申請手続きを行うものです。

なお、マイナンバーカードは約1か月後に、本人限定受取郵便でご自宅にお送りします。

今後はより身近な地区の集会所や事業所、事務所等の会議室などでマイナンバーカードの申請受付を行うことが可能となります。

**日時** 平日午前9時30分～午後4時

**持ち物** 通知カード、住民基本台帳カード（お持ちの方のみ）、身分証明書

**申込み** 電話又はFAXで実施希望日の2週間前までに市民課へ。



市HP



### マイナポイント申込申請支援

マイナポイントを申込むにあたって、対応のスマートフォンやパソコンをお持ちでない方や、パソコン等の操作が不慣れな方は、市民課の支援窓口をご利用ください。

マイナンバーカードとマイナポイントの対象になるキャッシュレス決済サービスを持参していただければ、職員が申込手続きをサポートします。

**日時** 平日午前9時～午後4時（正午～午後1時を除く）

**場所** 市民課

**申込み** 電話又はFAXで事前に市民課へ。



市HP

## 新型コロナウイルスの影響を受けた人への生活支援



### 新型コロナウイルス感染症に伴う国民健康保険税及び後期高齢者医療保険料の減免

世帯主の収入が前年と比べて3割以上減少する見込みの世帯に対して、国民健康保険税及び後期高齢者医療保険料を免除又は減額する制度があります。詳細は市HPをご確認ください。

なお、国民健康保険税については、7月中旬発送の納税通知書に同封予定のチラシをご確認ください。

☒保険年金課

(国民健康保険)☎21-1403☎23-0076

(後期高齢者医療制度)

☎63-5004☎23-0076



市HP



### 新型コロナウイルス感染症に伴う介護保険料の減免

65歳以上の人であって、新型コロナウイルス感染症が重症化した人や、新型コロナウイルス感染症により生計中心者の収入が前年と比べて、3割以上減少が見込まれる人は、介護保険料の減免を受けられる制度がありますのでご相談ください。

☒高齢介護課☎21-1460☎22-7731



### 生活にお困りの人に対する給付・貸付

離職や減収などの理由により生活にお困りの人に対して、市や社会福祉協議会、ハローワークによる給付・貸付の制度があります。一定の要件がありますので、詳細は19ページをご確認ください。

市独自施策

【新規】東松山市住民税均等割のみ課税世帯に対する臨時特別給付金

国の「コロナ禍における「原油価格・物価高騰等総合緊急対策」による期限延長等

【延長】緊急小口資金・総合支援資金特例貸付

【延長】新型コロナウイルス感染症生活困窮者自立支援金

【延長】住居確保給付金

【運用変更】住民税非課税世帯等に対する臨時特別給付金

☒社会福祉課☎21-1455☎24-6066



### 職場で新型コロナウイルスに感染した人へ

業務に起因して感染したものであると認められる場合には、労災保険給付の対象となります。また、新型コロナウイルス感染症による症状が持続し(罹患後症状があり)、療養や休業が必要と認められる場合にも、労災保険給付の対象となります。

詳細は、厚生労働省HPのQ&A(項目「5 労災補償」)をご確認ください。

☒川越労働基準監督署☎049-242-0893



厚生労働省HP



### 子育て世帯生活支援特別給付金(ひとり親世帯分)

食費等の物価高騰による支出の増加の影響を考慮し、その実情を踏まえた生活の支援をするため、特別給付金を支給することになりました。

対象者

次の①～③のいずれかに該当するひとり親世帯の人  
①令和4年4月分の児童扶養手当の支給を受けている人(申請不要)

※対象者には通知済み

②公的年金等を受給しており、令和4年4月分の児童扶養手当の支給を受けていない人(要申請)

③新型コロナウイルス感染症の影響を受けて家計が急変する等、収入が児童扶養手当を受給している人と同じ水準となっている人(要申請)

給付額 児童1人につき5万円

※18歳に達する日以降の最初の3月31日までの間にある児童(一定の障害のある場合は20歳未満まで)

申請期限 令和5年2月28日(火)

☒子育て支援課☎21-1461☎23-2239



市HP



### 子育て世帯生活支援特別給付金(その他世帯分)

食費等の物価高騰による支出の増加の影響を考慮し、その実情を踏まえた生活の支援をするため、特別給付金を支給することになりました。

対象者

次の①、②のいずれかに該当する人

①令和4年4月分の児童手当・特別児童扶養手当の支給を受けていて、令和4年度の住民税(均等割)が非課税の人(申請不要)

※対象者には通知済み

②令和4年3月31日時点で18歳未満の児童(一定の障害がある場合は20歳未満)を養育する人で次のいずれかに該当する人(要申請)

・令和4年度の住民税(均等割)が非課税の人

・新型コロナウイルス感染症の影響を受けて家計が急変し、令和4年1月1日以降の収入が住民税非課税相当になった人

給付額 児童1人につき5万円

申請期限 令和5年2月28日(火)

※既に子育て世帯生活支援特別給付金(ひとり親世帯分)の支給を受けている人は支給対象外です。

☒子育て支援課☎21-1461☎23-2239



市HP

## 新型コロナウイルス感染症に関する情報

6月17日現在の内容です。内容について変更する場合があります。

### 新型コロナワクチン接種のお知らせ

新型コロナワクチン接種(初回、3回目及び4回目)は、令和4年9月30日(金)までです。

## 1 4回目接種

3回目接種後のワクチンの有効性の持続期間や諸外国における対応状況等を踏まえ、新型コロナウイルス感染症にかかった場合の**重症化予防を目的**として、対象となる人は4回目接種を無料で受けられます。対象となる人は、接種のご検討をお願いします。

■対象者

4回目接種の対象者で接種を希望する人は、接種券発行申請が必要となる場合があります。申請が必要な人で接種を希望する場合は、東松山市新型コロナワクチン接種コールセンター(☎0120-558-053)にご連絡ください。

対象者	接種券発行申請要否
60歳以上の人	申請不要※3回目接種後に転入した人は、申請が必要です。
18歳以上60歳未満の人で基礎疾患を有する人や重症化リスクが高いと医師が認める人(以下「基礎疾患を有する人等」という) ※4回目接種の対象となる基礎疾患を有する人等については、市HPをご確認ください	次のいずれかに該当する場合を除き、申請が必要です。 1.初回接種(1・2回目接種)時に基礎疾患を有するとして、接種券の優先発送を受けた人 2.精神障害者保健福祉手帳を所持している又は自立支援医療で「重度かつ継続」に該当する人 3.療育手帳を所持している人

■接種券発送スケジュール

4回目接種用の接種券は、3回目接種日から5か月が経過する対象者に順次発送します。

3回目接種時期	主な対象者	接種券発送予定時期
令和3年12月～令和4年1月 令和4年2月上旬	医療従事者等(ただし4回目接種の対象者に限る)	発送済み
令和4年2月中旬	・60歳以上の人 ・基礎疾患を有する人等	令和4年6月末
令和4年2月下旬		令和4年7月上旬
令和4年3月以降		3回目接種日から5か月が経過する時期にあわせて順次発送

■予約方法

接種券が届き次第、次のいずれかの方法で予約できます。予約の際は、お手元に接種券をご用意ください。

※65歳以上の高齢者(昭和33年4月1日以前に生まれた人)は、市で接種日時・会場を指定した「新型コロナワクチン4回目接種予約指定票」を接種券に同封して発送するため、予約不要です(キャンセルや変更をする場合は、必ず東松山市新型コロナワクチン接種コールセンター(☎0120-558-053)にご連絡ください)。

インターネットで予約する	電話で予約する	窓口で予約する
接種予約サイトにアクセスする。 ※1・2回目及び3回目の予約で使用したマイページは引き続き利用できません。 ※パスワードを忘れた又はログインできない人は、コールセンターにご連絡ください。	東松山市新型コロナワクチン接種コールセンターに電話する。 <b>☎0120-558-053</b> 受付：午前8時30分～午後5時(土・日曜日、祝日を含む) お掛け間違いが多くなっています。番号をよくお確かめの上お掛けください。 ※通話料は発生しません。	保健センターに来所する。 所在地：材木町2-36 受付：平日午前8時30分～午後5時 ※接種券を持参してください。

## 2 初回接種(1・2回目接種)及び3回目接種

初回接種及び3回目接種を希望する12才以上の人は、引き続き接種が受けられます。初回接種を希望する人は、保健センター(☎24-3921)に電話するか直接お越しください。3回目接種を希望する人は、接種券に同封の案内チラシをご確認ください。

※接種券を紛失した場合は、保健センターに「接種券発行申請書(新型コロナウイルス感染症)」を提出してください。

■ワクチンに関するお問合せ

☒健康推進課☎24-3921☎22-7435

埼玉県新型コロナワクチン専門相談窓口 ☎0570-033-226(副反応等に係る相談)

受付時間 24時間(土・日曜日、祝日も実施)

厚生労働省新型コロナワクチンコールセンター ☎0120-761-770(フリーダイヤル)

受付時間 午前9時～午後9時(土・日曜日、祝日も実施)

言語 日本語/英語(English)/中国語(Chinese)/韓国語(Korean)/ポルトガル語(Portuguese)/スペイン語(Spanish)  
/タイ語(Thai)午前9時～午後6時/ベトナム語(Vietnamese)午前10時～午後7時

くらしの110番

子どもでも簡単にできる  
後払い決済のトラブルにご注意!

後払い決済とは、商品を受取った後に、コンビニ等で代金を支払う決済方法のことです。クレジットカードを持たない人でも気軽に利用できる決済手段として消費者の関心が高いサービスです。

一方で、年齢制限を設けていない、利用条件が厳しくないなど、簡単にサービスを利用することができるため、未成年者が親権者の同意を得ず、安易に後払い決済をし、トラブルになったという相談が寄せられています。

アドバイス

- ・日頃から子どもと買い物のルールや決済の仕組み、お金の大切さについて話し合ひましょう。
- ・滞納すると督促を受け、最終的に延滞金を加算されたり、次回以降利用できない場合があります。支払いに問題がおきたら放置せず、すぐに相談しましょう。
- 困ったときは、消費生活センター等にご相談ください。

消費者ホットライン☎188(いや!泣き寝入り!)

☎人権市民相談課(東松山市消費生活センター)☎21-1414☎23-2236

節電のお願い&クールアース・デー

夏はエアコンの使用等で電気の使用量が増える季節です。

一人ひとりの心掛けが大きな効果となります。熱中症等には十分注意し、無理のない範囲で節電に取り組み、夏を楽しく快適に過ごしましょう。

夏の節電ポイント

- ・エアコンだけでなく、補助に扇風機を活用しましょう。
- ・すだれや緑のカーテンを利用しましょう(緑のカーテンについてはコンテンツも行います)。
- ・使わない部屋の電気は消し、昼間の照明は控えましょう。
- ・使わない電化製品はコンセントを抜きましょう。
- ・省エネ型家電への買い換えを進めましょう。

クールアース・デー

環境省では毎年7月7日(七夕の日)を「クールアース・デー」と定め、天の川を見ながら、家庭や職場において、地球環境の大切さを日本国民全体で再確認し、それぞれができる地球温暖化対策の取組を推進するための日としています。

☎環境政策課☎63-5006☎23-7700

市政情報

7月の納税

☐固定資産税(第2期)・国民健康保険税(第1期)

納期限は8月1日(月)です。☐座振替の場合も、8月1日(月)が振替日になりますので、ご利用の人は前日までに残高をご確認ください。

☐夜間納税相談窓口

日中来庁できない人のための納税相談を行いますのでご利用ください。また、納付も受け付けます。

☎7月29日(金)、8月30日(火)午後5時15分~7時

☎場・☎収税課☎21-1409☎23-2238

7月は社会を明るくする運動の強調月間

~犯罪や非行を防止し、立ち直りを支える地域のチカラ~

社会を明るくする運動は、犯罪や非行の防止と罪を犯した人たちの更生について理解を深め、犯罪や非行のない明るい社会を築こうとする全国的な運動です。

☎人権市民相談課

☎21-1416☎23-2236

農薬は適正に使用しましょう

- ・農薬を使用する際は、ラベルや袋に表示された使用方法や注意事項を厳守し、ほかの作物への飛散に十分注意してください。
- ・散布量は最低限にして、できるだけ、せん定や捕殺など、農薬以外の防除方法を検討しましょう。
- ・やむを得ず農薬を散布するときは、事前に周辺住民や施設利用者などに周知すると共に風向き等に十分注意し、事故防止に努めてください。
- ・誤飲等の事故を防止するため、小分けは絶対に行わず、鍵をかけて安全に保管管理してください。使用するときは、ペットボトル等の飲食物の容器は用いないでください。
- ・農薬を廃棄するときには、専門業者に処理を委託する等、各自責任を持って処分してください。
- ・農薬は本来の目的以外で使用しないでください。

☎農政課☎21-1400☎23-7700

市税条例等の改正

地方税法等の改正に伴い、東松山市税条例等の改正が行われました。

商業地等に係る固定資産税及び都市計画税の負担調整の特例措置

令和4年度分の商業地等における負担調整措置による課税標準額の上昇幅(評価額の5%)を、評価額の2.5%に軽減しました。

貯留機能保全区域の指定を受けた土地に係る固定資産税及び都市計画税の課税標準の特例措置

特定都市河川浸水被害対策法に規定する貯留機能保全区域として、令和4年4月1日から3年の間に県知事の指定を受けた土地に係る課税標準額を、最初の3年度分は4分の3の額としました。

上場株式等の配当所得等に係る課税方式の見直し

上場株式等の配当所得等は、現行では所得税と個人住民税で異なる課税方式の選択が可能であったものを見直し、所得税と個人住民税で一致させることになりました。令和6年度分個人住民税から適用します。

住宅借入金等特別税額控除の延長及び見直し

令和4年分以降の所得税において住宅借入金等特別控除の適用がある人(令和7年まで入居)のうち控除の残額がある場合、翌年度分の個人住民税において所得税の課税総所得金額等の額に5%を乗じて得た額(最高9.75万円)の範囲内で減額することにしました。

☎課税課☎21-1438☎23-2238



Focus

今月のフォーカス

このページでは、今月イチオシの情報に焦点を当ててお知らせします。

「災害発生時における福祉避難所の設置運営に関する協定」を締結しました

5月26日(木)、社会福祉法人美しの里及び社会福祉法人一心会と「福祉避難所の設置運営に関する協定」を締結しました。福祉避難所とは、高齢者や障害者その他の要配慮者を受入れるための設備、器材などを備えた避難所施設です。今回の協定締結によって、東松山市の福祉避難所は全部で11か所となりました。



写真左から「美しの里」岡勢理事長、森田市長、「一心会」古本理事長



☎社会福祉課☎21-1455☎24-6066

入間川流域緊急治水対策プロジェクト現場見学会を開催しました

5月29日(日)、都幾川右岸(市内あずま町地先)において国土交通省荒川上流河川事務所主催、東松山市共催で入間川流域緊急治水対策プロジェクト現場見学会を開催しました。当日は、約140人の参加者が会場を訪れ、入間川流域緊急治水対策プロジェクトの説明を受けた後、堤防歩き初めやミニ重機等の体験乗車などのイベントに参加しました。



入間川流域緊急治水対策プロジェクト



☎河川課☎21-1426☎24-8857 危機管理防災課☎21-1405☎22-7799

## 第26回参議院議員通常選挙及び第18回東松山市長選挙 投票所一覧

	投票所名		投票所名
第1投票所	東松山市役所玄関	第16投票所	上岡集会所
第2投票所	東松山市総合会館多目的室	第17投票所	唐子市民活動センター工作室
第3投票所	箭弓町自治会館	第18投票所※	南中学校図書室
第4投票所	松山市民活動センター工作室	第19投票所	神戸公会堂
第5投票所	松山中学校美術室	第20投票所	上唐子第一区公会堂
第6投票所	松山高等学校体育館	第21投票所	高坂市民活動センター内
第7投票所	市の川小学校生活科室	第22投票所	東松山市立高坂図書館大会議室
第8投票所	東中学校東マルチルーム	第23投票所	桜山小学校図書室
第9投票所	新宿小学校図書室	第24投票所	高坂丘陵市民活動センター内
第10投票所	松山南幼稚園内	第25投票所	金谷公会堂
第11投票所	松山女子高等学校部室棟	第26投票所	若松町公会堂
第12投票所	市民体育館内	第27投票所	野本市民活動センター工作室
第13投票所	平野市民活動センター内	第28投票所	環境センター内
第14投票所	殿山・沢口自治会館	第29投票所	東松山市きらめき市民大学内
第15投票所	大岡市民活動センター内	第30投票所	中山自治会館



市HP

※第18投票所は「南中学校体育館」から「南中学校図書室」へ変更となりました。

選挙管理委員会 ☎21-1443 ☎24-6123

## がんばる企業応援条例に基づく奨励金制度

市内への企業立地や既存企業の設備投資を支援するための奨励金制度を設けています。

対 次の全てに該当する企業

- ・令和7年度までに操業を開始、又は設備を設置すること。
- ・工場、流通業務施設、研究施設、本社機能を有する事業所の新設、拡張又は設備投資であること。又は、東松山市立地適正化計画で定める都市機能誘導区域内において、誘導施設である事業所を新設するものであること。
- ・事業内容が、都市計画法及び関係法令に適合すること。
- ・事業の用に供するための投下固定資産額(土地、家屋及び償却資産の取得合計額)が4,000万円以上であること。
- ・市税等を滞納していないこと。
- ・産業の振興に寄与するものであると市長が認めるものであること。

内 新たに増加した資産に対して賦課された固定資産税及び都市計画税に相当する額を奨励金として交付(納付分を翌年度交付)

交付対象期間 2年以内

ただし、市外から市内へ本社機能を有する事業所を移転する場合は、3年以内  
奨励金の交付を受けるためには、操業開始日又は設備設置日の翌日から起算して30日以内に奨励措置指定の申請をする必要があります。指定条件を満たしているか確認する必要がありますので、必ず事前に相談してください。

申・問 政策推進課 ☎63-5031 ☎22-5516



市HP

## 7月10日(日)は 第26回参議院議員通常選挙及び第18回東松山市長選挙

### 参議院議員通常選挙

選挙期日 公示日 6月22日(水)  
投票日 7月10日(日)午前7時~午後8時  
開票日 7月10日(日)午後9時から(北地区体育館)

#### 投票できる人

平成16年7月11日までに生まれた人(投票日当日満18歳以上)で、原則令和4年3月21日までに東松山市に住居登録され、引き続き3か月以上市内に住んでいる日本国民。

※令和4年3月22日以降に住居登録された人は、前住所地で投票できる場合があります。詳細は前住所地の選挙管理委員会にお問い合わせください。

### 東松山市長選挙

選挙期日 告示日 7月3日(日)  
投票日 7月10日(日)午前7時~午後8時  
開票日 7月10日(日)午後9時から(北地区体育館)

#### 投票できる人

平成16年7月11日までに生まれた人(投票日当日満18歳以上)で、令和4年4月2日までに東松山市に住居登録され、引き続き3か月以上市内に住んでいる日本国民。

※市外に転出された人は投票できません。

### ■共通事項

#### 入場券

郵便で各家庭にお届けしています。入場券が万一届かなかったり、紛失しても東松山市の選挙人名簿に登録されていれば、投票することができますので、投票所の係員に申し出てください。

#### 期日前投票

次の期間、場所で期日前投票ができます。

場所	総合会館1階多目的室	高坂図書館大会議室
日時	6月23日(木)~7月9日(土) 午前8時30分~午後8時	7月4日(月)~9日(土) 午前9時30分~午後7時

※スムーズな受付のため、あらかじめ投票所入場券裏面の「期日前投票用宣誓書」のご記入をお願いします。

#### 混雑回避のお願い

投票所での混雑回避のために、期日前投票の積極的なご利用をお願いします。期日前投票では投票日に近づくほど混雑し、当日投票では午前9時から11時までが特に混雑する見込みです。

#### 不在者投票

当日の投票所にも、期日前投票所にも行くことができない人のための制度で、仕事や旅行等による滞在地での投票、県が指定した病院や老人ホーム等の施設での投票、郵便による投票があります。また、新型コロナウイルス感染症のため宿泊・自宅療養等をしている人で、一定の要件に該当する人は特例郵便等投票ができます。事前に申請手続きが必要となる場合がありますので、お早めに選挙管理委員会までお問い合わせください。

#### 選挙公報

選挙公報は、投票日の前日までに新聞折り込みで各家庭にお届けします。また、市役所、各市民活動センターなどにも備えておきますので、ご利用ください。

#### 開票速報

市HPをご確認ください。

選挙管理委員会 ☎21-1443 ☎24-6123



市HP

### トーク&ライブ2022 海援隊

日8月28日(日)午後3時開演(午後2時30分開場)

場市民文化センター

内今年50周年を迎えた海援隊。大ヒット曲「贈る言葉」「母に捧げるバラード」など、心温まる楽曲に愉快でそしてホロリとさせるトークを添えてお届けします。

費一般 5,500円、メンバーズ 5,300円、小・中学生 1,000円(Ro-Onチケットのみ取扱い)※未就学児不可

申・問市民文化センター

☎24-2011

☎24-2012



市民文化センターHP



### 林家けい木独演会 どもから大人までみんなで楽しめる「らくご会」

日7月31日(日)午後2時開演回(午後1時30分開場)、午後5時開演回(午後4時30分開場)

場市民文化センター

内夏休みに子どもも大人もみんなであらくごを楽しんじやいましょう!らくごの他にも、曲芸など、色々なお楽しみが満載!

出演者 午後2時開演回 林家けい木  
ゲスト:鏡味千代 太神楽  
午後5時開演回 林家けい木  
ゲスト:柳家小もん 落語

費高校生以下500円、一般2,000円  
※未就学児不可

申・問市民文化センター

☎24-2011 ☎24-2012



市民文化センターHP



林家けい木 鏡味千代 柳家小もん

### ミニ三角縁神獣鏡鑄造体験

日7月31日(日)、8月1日(月)・2日(火)  
午前9時30分～、午後1時30分～(1回2時間程度)

場埋蔵文化財センター

対小学校4年生以下は保護者同伴

定各5人(申込順)

内県内初の発見となった高坂古墳群出土の三角縁神獣鏡をモデルに自分だけのミニ三角縁神獣鏡を作ります。また、三角縁神獣鏡の解説も行います。

費700円(材料費)

申・問7月7日(木)午前9時から直接又は電話で埋蔵文化財センターへ。

☎27-0333 ☎27-0334

### さわやか運動教室 (フェスタオルストレッチヨガ)

日8月16日(火)、9月22日(木)、10月11日(火)、11月8日(火) 午後1時30分～2時45分

場保健センター

対市内在住で令和5年3月末の年齢が64歳以下の人

定15人

※詳細は「令和4年度保健センター行事日程表」又は市HPをご確認ください。※新型コロナウイルス感染症の拡大防止のため、縮小実施とします。

申・問7月14日(木)から直接又は電話で、健康推進課へ。

☎24-3921 ☎22-7435

### こどもクッキング

日7月26日(火)午前9時30分～午後1時

場野市民活動センター

対市内在住の小学校4年生～6年生

定12人(申込順)

内調理実習

※食物アレルギーによる食材の代替対応や器具の使い分けなどの個別対応は行っておりません。

費300円

持エプロン、三角巾、布巾2枚、飲物、弁当箱、保冷剤

申・問7月4日(月)から直接又は電話で健康推進課へ。

☎24-3921 ☎22-7435

## 市政情報

### 埼玉県都市ボートレース企業団のお知らせ

同企業団は、東松山市を含む15市で構成されています。競艇事業収益からの配分金は、貴重な財源となっています。

ボートレース開催日

7月5日(火)～8日(金)、7月12日(火)～17日(日)、7月29日(金)～8月1日(月)、8月4日(木)～8日(月)、8月11日(祝)～16日(火)、8月19日(金)～23日(火)、9月1日(木)～4日(日)、9月16日(金)～19日(祝)、9月23日(祝)～26日(月)

場戸田ボートレース場

問埼玉県都市ボートレース企業団

☎048-823-8711

### 狂犬病予防注射はお済みですか

生後91日以上の犬は、年1回の狂犬病予防注射と注射済票の交付を受けることが義務付けられています。今年度に狂犬病予防注射を受けていない場合は、動物病院で注射を受け、環境政策課で注射済票の交付手続きをしてください。

また、飼い犬に注射済票をつけることも義務付けられていますので、まだ注射済票の交付手続きをしていない人は、早めに手続きをしてください。

なお、犬が死亡した場合や住所や飼い主が変わった場合は、市役所で手続きが必要です。

交付手数料 550円

問環境政策課

☎63-5006 ☎23-7700



市HP

## 講座・教室・イベント

### 「東松山夏まつり」「ひがしまつやま花火大会」中止のお知らせ

毎年7月に行われている「東松山夏まつり」及び毎年8月に行われている「ひがしまつやま花火大会」は、新型コロナウイルス感染拡大防止等により、中止となりました。

問市観光協会

☎23-3344 ☎23-7775



市観光協会HP

## はかりの定期検査のご案内

取引や証明などに使用するはかり(家庭用は除く)は、2年に一度の定期検査が必要です。今年は定期検査の年にあたりますので、必ず検査を受けてください。市から対象となる事業者へはかりの使用状況調査の通知を発送していますが、通知がなかった事業者で対象となるはかりを使用している場合は、必ずご連絡ください。

なお、はかりを新規に購入又は買い換えをする、使用しなくなるなど変更がある場合もご連絡ください。

検査日程

検査日(7月)	検査時間	検査会場
25日(月)	午前10時～正午、午後1時～3時	松山市民活動センター駐車場
26日(火)		野市民活動センター駐車場
27日(水)	午前10時～正午	唐子市民活動センター駐車場
	午後1時～3時	大岡市民活動センター駐車場
28日(木)	午前10時～正午、午後1時～3時	大岡市民活動センター駐車場

※電気式はかり、機械式はかり(ひょう量250kgを超えるものは、別途巡回検査を行います)

取引とみなされる事例

- ・スーパー、商店などで量目(商品の重さ)を表記(明示)した商品の売買に使用するはかり
- ・工場、事業所などで原材料の購入・製品の販売出荷のために使用するはかり
- ・学校、給食センターなどで食材等の購入のために使用するはかり
- ・運送業者等(宅配便取次店を含む)が貨物・荷物の運賃算出等に使用するはかり
- ・農業、漁業で農産物・水産物等の売買、出荷のために使用するはかり
- ・病院、調剤薬局などで薬の調剤用に使用するはかり
- ・廃棄物処理業者が処理費用の算定に使用するはかり
- ・自動詰込機(自動はかり)により詰め込んだ商品の量目を最終確認するための非自動はかり
- ・観光農園や農産物直売所で、料金算定や量目表記のために使用するはかり

証明とみなされる事例

- ・保健所(保健センター)、病院、学校、社会福祉施設、幼稚園、保育所、産婦人科医院などで法律・条例等に定められた健康診断(体重測定)に使用するはかり(体重計)

問商工観光課☎21-1427 ☎23-7700

埼玉県計量検定所☎048-652-2171



市HP

## パソコンの処分方法

ご家庭で不要になったパソコンを処分する場合は、パソコンメーカー又は国の認定事業者へ回収を依頼する必要があります。

パソコンメーカーによる回収

一般社団法人パソコン3R推進協会にお問い合わせください。PCリサイクルマークのある製品の場合、回収・処分は無料です。メーカーが不明な場合や自作パソコンの回収を依頼する場合は、一般社団法人パソコン3R推進協会HPをご確認ください。

国の認定事業者による回収

HP又はFAXで申し込んで、宅配便で回収します。処分するものにパソコンが含まれていれば、段ボール1箱分(縦、横、高さの3辺の合計が140cm以内で重さが20kg以内)の回収料金が無料となり、その範囲であればプリンターやスキャナーなどの周辺機器も一緒に処分できます。

問(一社)パソコン3R推進協会☎03-5282-7685

リネットジャパンリサイクル株式会社☎0562-45-2918※国の認定事業者  
廃棄物対策課☎21-1401 ☎23-7700

対象となる機器



●デスクトップ ●ノートパソコン ●CRTディスプレイ ●液晶ディスプレイ



市HP

市政情報

講座・教室

募集・求人

健康

高齢者・福祉

ウォーキング

子育て

図書館

伝言板

相談

文芸

### 市民環境会議

日7月17日(日)午前11時～午後0時30分

場総合会館4階多目的ホール  
※オンライン(Zoom)による視聴も可能です。

対市内在住、在勤、在学の人  
定総合会館30人、オンライン40人(共に申込順)

内昨年度市内で初めて確認された、サクラ等のバラ科の樹木に寄生し枯死させる可能性のある、特定外来生物クビアカツヤカミキリによる被害の特徴・対策に関する県環境科学国際センターの出席講座

申・問7月13日(水)午後5時までに環境政策課へ。

☐KANKYOSEISAKUKA@city.higashimatsuyama.lg.jp

☎63-5006 ☎23-7700 市HP



### 夏休み工作教室～自分の箸&ペットボトル風車を作ってみよう！～

日7月27日(水)午前9時30分～11時30分、午後1時30分～3時30分

場松山市民活動センター

対市内在住・在勤・在学の人(小学生の場合は保護者同伴)

定各回18人(申込順)

内公園内の間伐材を使って自分の箸を作り、ペットボトルを使って風車作り

費300円(保険代含む)

持軍手、ペットボトル、ワイヤーハンガー

申・問7月1日(金)～7月22日(金)に、直接又は電話で文化まちづくり公社へ。☎24-6080 ☎24-9909

### いきもの観察会(カブトムシをつくろう)

日7月3日(日)午前10時～正午 ※雨天開催

場東松山ぼたん園内全域及びコミュニティセンター

対小学校2年生～5年生(保護者同伴)

定20人(申込順、定員になり次第締切)

内①木の枝や切り株を使ってカブトムシを工作します。②園内を散策しながら植物や昆虫などを観察します。 ※②は雨天時、別内容となります。

費300円

持帽子、タオル、水筒

申・問電話又は☐で東松山ぼたん園パートナーズへ。

☎81-7607 ☎81-7609

☐info-higashimatsuyama-pg@seibu-la.co.jp



### 市農林公園 白いトウモロコシ・エダマメ収穫体験、直売

☐収穫体験

日7月16日(土)午前9時30分～、午前10時30分～(各回とも30分前に受付開始) ※雨天決行

定各回20人(申込順)

内白いトウモロコシは1人2株収穫、エダマメは1人1株収穫。

費300円

持花ばさみ、手袋、ビニール袋、長靴等汚れてもいい服装

申7月1日(金)午前9時から電話で市農林公園へ。

☐直売

日7月16日(土)午前9時30分～正午(なくなり次第終了)

費100円から

■共通事項

場・問市農林公園

☎39-0150 ☎36-3915



### 市農林公園 天然酵母を使ったパン作り教室

日7月17日(日)午前9時45分～

場市農林公園管理棟調理自習室

対小学生以上の親子

定親子8組(1組3人まで) ※申込順

内市内産の白いトウモロコシとブルーベリーを使ったパンを作ります。

講師 秋山紀子さん(ぱんあきやま)

※発酵に必要な時間を使って、夏野菜収穫体験をします。

※パンと収穫した野菜は持ち帰りになります。

費1人あたり1,100円

持エプロン、三角巾、マスク、調理室内用の室内履き、パンを持ち帰る容器、収穫した野菜を持ち帰る袋

申・問7月1日(金)午前9時から電話で市農林公園へ。

☎39-0150 ☎36-3915

### 自然観察会～どんな生き物いるのかな～

日8月3日(水)午前9時～11時30分

場松風公園(高坂丘陵活動センター第2駐車場集合)

対小学生以上(小学生は保護者同伴、1家族・グループ1名まで)

定20人(申込順)

内松風公園に生息する虫を探します。 ※雨天時は中止

費700円(虫取り網、虫かご代金含む)

講師 東松山自然倶楽部

持帽子、水筒、野外活動に適した服装

申・問7月7日(木)午前9時から電話で化石と自然の体験館へ。

☎35-3892 ☎35-3900 市観光協会HP



### 自分だけの防災セットを考えよう!

日7月22日(金)午後2時～3時

場野本コミュニティセンター

対小学生と保護者

定30人

内もしものときの災害時持ち出し袋に何を入れていますか。親子で一緒に考えてみませんか。当日は、持出袋サンプルの見学と市販非常食のミニ試食コーナーも用意します。

費300円

主催 てとて(市まちづくりサポート事業支援団体)

申☐で参加者氏名・電話番号をてとて(tetote2019tetote@gmail.com)へ。

☐地域支援課

☎21-1435 ☎23-2236 てとてHP



### ひがしまつやマルシェ「トウモロコシ即売会」開催

市で産地化を進めている白いトウモロコシ(東松山ハニーホワイト)の即売会を開催します。東松山ハニーホワイトは、強い甘味と柔らかい食感が特徴です。7月中旬頃まで市場へ出荷されるほか、東松山農産物直売所いなほてらす等で販売されます。是非、旬の地場産農産物をご賞味ください。

日7月5日(火)・12日(火)午後3時～5時15分

場市役所本庁舎1階ロビー

☐農政課☎21-1400 ☎23-7700

### アクアボトルをつくろう

日7月13日(水)午前11時30分～正午

場化石と自然の体験館

対小学生以上(小学生は保護者同伴)

定10人(申込順)

内小さなガラス瓶に化石や岩石をいれたアクアボトルをつくりま

※ご自身で発見した化石を使いたい場合は、別途、当日午前の化石発掘体験のご予約をおすすめします。

費500円 ※同伴保護者も有料

申7月1日(金)午前9時から電話又はHPから化石と自然の体験館へ。

☎35-3892 ☎35-3900 化石と自然の体験館HP

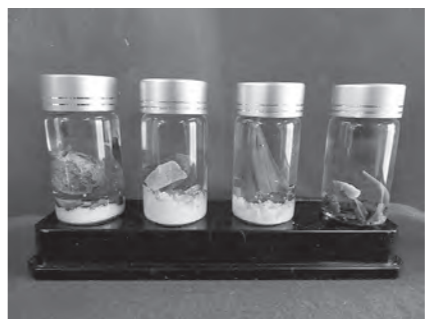

### 化石のレプリカをつくろう

日8月24日(水)午前9時30分～11時30分、午後1時30分～3時30分

場化石と自然の体験館

対小学生以上(小学生は保護者同伴)

定各回20人(申込順)

内石こうを使用してアンモナイトや二枚貝の化石のレプリカをつくりま

費500円 ※同伴保護者も有料

講師 東松山化石調査会 田中則雄さん

申・問7月13日(水)午前9時から電話又はHPから化石と自然の体験館へ。

☎35-3892 ☎35-3900 化石と自然の体験館HP



### 講座・教室・イベント

### オリジナルエコバックをつくろう～藍のたたき染め～

日7月27日(水)午前9時30分～11時30分、午後1時30分～3時30分

場化石と自然の体験館

対小学生以上(小学生は保護者同伴)

定各回20人(申込順)

内エコバックに藍の葉で模様を作り、ハンマーでたたいて染める。

費500円 ※同伴保護者も有料

申・問7月6日(水)午前9時から電話又はHPから化石と自然の体験館へ。

☎35-3892 ☎35-3900 化石と自然の体験館HP



### ベニバナ染めに挑戦

日8月17日(水)午前9時30分～11時30分、午後1時30分～3時30分

場化石と自然の体験館

対小学生以上(小学生は保護者同伴)

定各回20人(申込順)

内綿のバンダナに絞り模様等を施し、ベニバナからもみだした染液に浸して染めます。

費700円 ※同伴保護者も有料

申・問7月12日(火)午前9時から電話又はHPから化石と自然の体験館へ。

☎35-3892 ☎35-3900 化石と自然の体験館HP

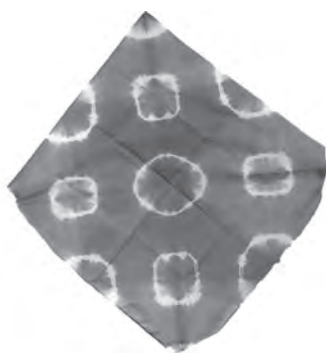



### 優良運転者表彰

東松山警察署と東松山交通安全協会では、令和4年度優良運転者表彰を(9月下旬ごろ)行います。

対自動車(原付含む)の運転をしている東松山交通安全協会会員の人で、過去5年・10年・15年・20年・25年・30年・35年以上無事故無違反、他の運転者の模範となっている人

申・問東松山交通安全協会にある申請書(会員証の写し)と無事故無違反証明書(添付し、8月10日(水)までに、東松山交通安全協会(東松山警察署内)へ。☎23-9674

※無事故無違反証明書は、自動車安全運転センターで申請してください。発行には約10日間かかります(手数料670円)。

## 健康

### ファミリー歯科健診

日8月3日(水)、17日(水)午後1時30分～2時30分

場保健センター

対市内在住の人

内歯科健診、相談、フッ化物塗布(2歳6か月～未就学児の希望者)

持歯ブラシ、母子健康手帳(妊産婦、未就学児)、バスタオル(未就学児)

申・問事前に健康推進課へ。  
☎24-3921  
☎22-7435



市HP

### 大人のための健康歯援プログラム

日8月3日(水)、17日(水)午後(時間は個別対応のため申込後にお知らせ)

場保健センター

対市内在住の成人

内歯と口の健康力チェック、口腔内チェック

申・問事前に健康推進課へ。  
☎24-3921  
☎22-7435



市HP

### 花とウォーキングのまちの平和賞(作文・絵画)募集

□作文

対市内在住・在学の小学3年生～中学生、一般(市内在住・在勤・在学の高校生以上の人)

応募方法

	小・中学生	一般
文字数	小学校3・4年生 800字程度	2,000字程度
	小学校5・6年生 1,200字程度	
提出方法	中学生 2,000字程度	住所、氏名、電話番号を記入して9月8日(木)までに学校へ。
	氏名、学校名、学年、クラスを記入して9月2日(金)までに学校へ。	

※応募作品は返却できません。

表彰 最優秀賞(3点程度)、優秀賞(5点程度)、優良賞(10点程度)

□絵画

対市内在住・在学の小学5年生～中学生、市内在学の高校生、市内在住・在勤・在学の一般の人

応募方法 絵画の種類は問いません。サイズは画用紙四切又は6～30号とし、額装又はすぐに展示できる状態で作品に込めた平和への思いを50文字程度添えて、小・中学生は9月2日(金)までに学校へ、高校生以上は9月20日(火)までに総務課へ。

表彰 小中学校の部、高校・一般の部それぞれ、最優秀賞(1点程度)、優秀賞(2点程度)、優良賞(5点程度)

作品返却 絵画展最終日に、応募者で搬出をお願いします。

■共通事項

テーマ 「平和とは」(花と平和、ウォーキングと平和、思いやりと平和、心の平和、未来と平和など。日常生活において感じる身近な平和や、戦争体験を聞いたり平和学習を通じて学んだりしたことなど、自由な感性で表現してください)

※応募は各部門1人1作品までとし、未発表のものに限ります。

申・問総務課☎21-1415☎24-6123

### 埼玉県ネットアドバイザー募集

県では、学校等で保護者や子供たちにインターネット利用適正化の啓発講座を行うネットアドバイザーを養成します。

申・問県青少年課  
☎048-830-5858



県HP

## 募集・求人

### 環境まちづくりサポーター募集

地域一丸となった環境まちづくりを推進するため、道路、河川、公園、緑地などの公共空間における自主的な管理美化活動を行う環境まちづくりサポーターを募集します。市は環境まちづくりサポーターとの合意に基づき、当該美化活動により集まったごみの処理や、その他必要な支援を行います。なお、活動は無償ボランティアを基本とします。

サポーター条件

- ・10人以上で組織された団体であること
- ・清掃場所は、市が管理する道路や河川、公園、緑地などの公共空間であること
- ・公共の福祉に反し、又は反するおそれのある行為をしないこと
- ・特定の政治団体又は宗教活動、商行為、その他ボランティアとしてふさわしくない行為をしないこと

申・問直接、FAX又は郵送で〒355-8601松葉町1-1-58環境政策課へ。

※申込書は市HPからダウンロードできます。

☎63-5006☎23-7700



市HP

### 緑のカーテンコンテスト

募集期間 8月1日(月)～9月30日(金) 必着

対市内にある住宅、事業所などに、つる性植物等を使った「緑のカーテン」を設置する個人又は団体

内地球温暖化対策の一環として、夏の暑さ軽減や節電を目的とした緑のカーテンコンテストを実施します。受賞者には記念品の贈呈を行います。

最優秀賞：ぼたん圓 10,000円分  
優秀賞：ぼたん圓 5,000円分  
入賞：ぼたん圓 1,000円分

申・問応募用紙に必要事項を記入し、緑のカーテンの写真3枚以内を添えて、直接、郵送又は☎で〒355-8601松葉町1-1-58環境政策課へ。

☎63-5006☎23-7700



市HP

## 令和4年度東松山市職員採用試験(後期試験)

1次試験日 9月18日(日)

受付【電子申請】7月11日(月)～7月28日(木)までに市HPから申込み。

【郵送】7月11日(月)～7月28日(木)(消印有効)までに〒355-8601松葉町1-1-58人事課へ。

※前期試験を受験した人は、後期試験を受験できません。

※詳細は、受験案内をご確認ください。受験案内は人事課、各図書館、各市民活動センターにあります。また、市HPからダウンロードできます。

職種	採用予定人員	受験資格
一般事務	6人程度	学校教育法に定める高等学校卒業以上の学歴を有する人又は令和5年3月までに卒業見込みの人で、次の要件を満たす人 ・大学卒：平成4年4月2日以降に生まれた人 ・短大卒：平成6年4月2日以降に生まれた人 ・高校卒：平成8年4月2日以降に生まれた人
一般事務(障害者対象)	3人程度	学校教育法に定める高等学校卒業以上の学歴を有する人又は令和5年3月までに卒業見込みの人で、次の全てに該当する人 ・昭和57年4月2日以降に生まれた人 ・身体障害者手帳、精神障害者保健福祉手帳、療育手帳のいずれかの交付を受けている人又は知的障害者更生相談所等により知的障害があると判定された人
一般事務(就職氷河期世代対象)	若干名	昭和47年4月2日～昭和62年4月1日に生まれた人で、民間企業等における職務経験が令和4年7月1日時点で5年以上ある人
土木	1人程度	学校教育法に定める高等学校卒業以上の学歴を有する人又は令和5年3月までに卒業見込みの人で、次の全てに該当する人 ・平成4年4月2日以降に生まれた人 ・土木課程を履修し卒業した人(令和5年3月卒業見込みを含む) ・土木工学に関し、大学卒程度の知識のある人
建築	1人程度	学校教育法に定める高等学校卒業以上の学歴を有する人又は令和5年3月までに卒業見込みの人で、次の全てに該当する人 ・平成4年4月2日以降に生まれた人 ・建築課程を履修し卒業した人(令和5年3月卒業見込みを含む) ・建築学に関し、大学卒程度の知識のある人
社会福祉士	1人程度	社会福祉士の資格を有する人又は令和5年3月までに取得見込みの人で、平成4年4月2日以降に生まれた人

問人事課☎21-1417☎24-6123

## 市民病院職員募集

問市民病院 病院総務課  
☎24-6111☎22-0887



市民病院HP

□正職員

職種	受験資格
作業療法士	採用日時点35歳以下で、作業療法士免許を有する人
理学療法士	採用日時点40歳以下で、理学療法士免許を有する人

□任期付職員

職種	受験資格
社会福祉士	採用日時点40歳以下で、社会福祉士の資格を有する人

■共通事項

採用日 随時採用(申込があれば随時採用試験を行います)

募集人数 若干名

試験内容 作文、面接

申・問採用試験申込書に必要事項を記入し、直接又は郵送で〒355-0005松山2392市民病院 病院総務課へ。  
☎24-6111☎22-0887

※採用試験案内及び採用試験申込書は市民病院にあります。また、市民病院HPからもダウンロードできます。

## 生活にお困りの人に対する給付・貸付

### 雇用保険・職業訓練受講給付金

- 内 雇用保険・職業訓練受講給付金を支給
- 対 離職後に求職活動・職業訓練を行い、一定の要件を満たす人
- 申・問 ハローワーク東松山 ☎22-0240 ☎23-6272

### 緊急小口資金・総合支援資金特例貸付

- 内 生活費の貸付 ※令和4年8月31日(水)まで
- 対 新型コロナウイルスの影響により離職又は減収した人(審査あり)
- 申・問 市社会福祉協議会 ☎23-1251 ☎23-8898

### 新型コロナウイルス感染症生活困窮者自立支援金

- 内 世帯人数に応じて一世帯あたり月額6万円～10万円を支給(原則3か月)
- 対 「緊急小口資金・総合支援資金特例貸付」が終了した人で、収入・資産・求職活動要件を満たす人
- ※対象者には市から通知
- ※令和4年8月31日(水)まで
- 申・問 社会福祉課 ☎21-1447 ☎24-6066

### 住居確保給付金

- 内 世帯人数等に応じて家賃額の全部又は一部を支給(原則3か月)
- 対 離職又は同程度まで減収した人で、収入・資産・求職活動要件を満たす人
- 申・問 社会福祉課 ☎21-1408 ☎24-6066

### 住民税非課税世帯等に対する臨時特別給付金

- 内 一世帯あたり10万円を支給(1回のみ)
- 対 ・令和3年度住民税非課税世帯
  - ※対象者には市から通知済
- ・令和4年度住民税非課税世帯
  - ※対象者には市から7月中旬通知予定
- ・新型コロナウイルスの影響で令和4年1月以降の収入が非課税水準まで減少した世帯
- 申・問 社会福祉課 ☎21-1455 ☎24-6066

### 東松山市住民税均等割のみ課税世帯に対する臨時特別給付金

- 内 一世帯あたり5万円を支給(1回のみ)
- 対 令和4年度住民税が均等割のみの課税者だけ又は均等割のみの課税者と非課税者だけの世帯
- ※対象者には市から7月中旬通知予定
- 申・問 社会福祉課 ☎21-1455 ☎24-6066

### 生活保護

- 内 困窮の程度に応じて必要な保護を実施
- 対 収入・資産・各種制度等を活用しても生活に困窮する人
- 申・問 社会福祉課 ☎21-1448 ☎24-6066

7月1日(金)から  
申請受付

## 令和4年度 国民年金保険料申請免除・納付猶予

国民年金保険料を納めることが困難な場合は、免除制度や納付猶予制度があります。免除制度は、全額免除と一部免除(4分の3免除・半額免除・4分の1免除)があり、申請者本人と配偶者、世帯主の前年所得をもとに審査します。

50歳未満の人には、免除制度のほかに納付期限を10年に延長する納付猶予制度があります。この制度は申請者本人と配偶者の前年所得をもとに審査します。

※一部免除の場合は減額された額を期限内に納める必要があります。

### 令和4年度月額保険料

定額 16,590円	全額免除	0円
	3/4免除	4,150円
	半額免除	8,300円
	1/4免除	12,440円

※免除や納付猶予を受けた期間は年金の受給資格期間には入りませんが、老齢年金の受取額が少なく計算されます。  
 ※学生は学生納付特例制度(学生証・在籍証明書が必要)、失業した人は失業特例制度(退職日が確認できる公的機関の証明が必要)があります。  
 ※退職日が確認できる公的機関の証明:雇用保険被保険者離職票、雇用保険受給資格者証、退職辞令など

### 保険料の追納

免除や納付猶予を受けた場合に10年以内に国民年金保険料を納付すれば、本来支払った場合と同様に扱われます。

### 新型コロナウイルス感染症の影響による臨時特別免除制度(令和4年7月～令和5年6月分)

新型コロナウイルス感染症による影響で収入が減少した場合、申請することにより国民年金保険料が免除や納付猶予となる場合があります。詳細はお問い合わせください。

問 川越年金事務所 ☎049-242-2657 ☎049-245-8919

保険年金課 ☎21-1434 ☎23-0076

## みんなきらめけ!!ハッピー体操

介護予防を目的とした体操です。

ところ	8月	定員
唐子地区体育館	3・17日(水)	40人
北地区体育館	25日(木)	70人
南地区体育館	12・26日(金)	70人
大岡市民活動センター	4・18日(木)	35人
野本市民活動センター	1・8・22日(月)	55人
高坂丘陵市民活動センター	2・16日(火)	30人
大岡コミュニティセンター	2・16日(火)	40人
市民福祉センター	4・18日(木)	30人
すわやま荘	16日(火)	35人

時間 午前10時～11時30分(大岡・高坂丘陵市民活動センターは午後2時～3時30分)

対 市内在住の60歳以上の人  
 持 フェイスタオル(体操用)、バスタオル(敷物用)、体育館履き、飲物  
 ※事前申込は不要  
 問 総合福祉エリア ☎22-5561 ☎25-3305  
 高齢介護課 ☎21-1406 ☎22-7731  
 市HP



## 高齢者・福祉

### シニアボランティアポイント制度

高齢者がボランティア活動を通じて地域貢献や自身の介護予防に取り組むことを支援するために、活動実績に対してポイントを付与する制度です。

事前に登録し、ポイント付与の対象となる活動を通して受け取ったポイントは、年額で最大5,000円の転換交付金に換えることができます。

対 市内在住の65歳以上の人(介護保険料を滞納していないこと)

費 無料(任意保険料は別途)  
 持 介護保険証  
 申・問 市社会福祉協議会 ☎23-1251 ☎23-8898  
 市HP



### 7月は虐待ゼロ推進月間です!

虐待を発見した、虐待を受けている、虐待をしてしまったなどの場合は「埼玉県虐待通報ダイヤル#7171(虐待ない、絶対ない社会へ)」に電話してください。

問 障害者福祉課(障害者虐待防止センター) ☎63-5032 ☎24-6066  
 高齢介護課 ☎22-7733 ☎22-7731  
 県HP



## 健康

### 蚊が媒介する感染症の予防対策

蚊が発生する季節を迎えました。病原体に感染した人や動物の血を吸った蚊に刺されることで、さまざまな感染症にかかるおそれがあります。

屋外で活動する際は、肌の露出を避け、虫よけ剤を使用してください。

また、蚊は、植木鉢の受け皿や屋外に放置された空き缶など、小さな水たまりで発生するので、日頃から住まいの周囲の水たまりをなくすことも大切です。

問 健康推進課 ☎24-3921 ☎22-7435



デング熱



ジカ熱

## 休日当番医

診療時間 午前9時～午後5時 事前に電話相談をして受診

7月	医療機関名	診療科目	所在地	電話番号
18日(祝)	平成の森 川島病院	内科	川島町畑中478-1	☎049-297-2811

※休日当番医のほかに、比企地域には日曜日に診察をしている医療機関があります。日曜日に診察している医療機関は、市HPでご確認ください。

## 休日・夜間診療

事前に電話相談をして受診

名称	日時(診療時間)	施設	電話番号
休日夜間急患診療所	月～土曜日午後5時～11時、日曜日、祝日午前9時～午後11時	東松山医師会病院	☎22-2822
休日歯科センター	日曜日、祝日午前9時から(受付は午前8時30分～11時30分)	保健センター	☎24-3920
比企地区子ども夜間救急センター(対象は原則として満15歳以下)	月～金曜日(祝日、年末年始は除く)午後8時から(受付は午後7時30分～10時)	東松山医師会病院	☎22-2822

## 埼玉県救急電話相談

(小児・大人共通)

☎#7119(又は048-824-4199) 毎日24時間対応

# こちらウォーキングセンターです

市民一人1スポーツ  
週に一度はスポーツを!

- 所在地…松本町1-9-37 ☎23-9090☎23-5677
- 開館時間…午前9時～午後5時
- 休館…月曜日(祝日の場合翌日)、年末年始

※新型コロナウイルス感染拡大防止のため、次に該当する場合は参加を見合わせてください。

- ・体調がよくない場合(例：発熱、咳、咽頭痛などの症状がある場合)
- ・同居家族や身近な知人に感染が疑われる人がいる場合
- ・過去2週間以内に海外から帰国(入国)した人
- ・感染者と濃厚接触があった人

※猛暑により、熱中症の危険が予想される場合は事業を中止する場合があります。

## □ふるさと自然のみちウォーク (早朝)野本緑陰史跡巡りコース 10km

☎8月27日(土)  
**集合・受付** ウォーキングセンター 午前7時  
**コース** ウォーキングセンター-柏崎緑地-おくま山古墳-野本市民活動センター-清見寺-五領沼公園-ウォーキングセンター(午前10時30分到着予定)  
**費**50円 申当日受付

## □埼玉みてあるき (早朝)まちあるき 10km

☎8月6日(土)  
**集合・受付** ウォーキングセンター 午前7時  
**コース** ウォーキングセンター-仲田町第1公園-上沼公園-松山神社-県立松山高専-箭弓稲荷神社-不動沼-東松山駅(午前10時30分到着予定)  
**費**50円 申当日受付

## □花・歴史ウォーク 森林公園緑道(滑川町) 10km

☎8月12日(金)  
**集合** 東松山駅改札前 午前8時25分(午前8時31分下り乗車予定)  
**受付** 森林公園駅北口 午前8時45分  
**コース** 森林公園駅北口-羽尾-森林公園緑道-森林公園駅北口(正午到着予定)  
**費**50円 申当日受付

## □ネイチャーウォーク 夏の生き物と出会う

☎8月20日(土)  
**集合・受付** 高坂丘陵市民活動センター 午前8時45分、正午解散予定、雨天決行  
**内**夏の公園で虫探し  
**持**筆記用具、双眼鏡、ルーペなど(貸出しなし)  
**費**50円 申当日受付

# 8月 月例市民ウォーキング

8月の月例市民ウォーキングは休止です。

## ウォーキング

### 「ピーストレッキング」参加者募集

☎10月15日(土)午前9時～午後2時30分  
**コース** 高坂駅-平和資料館-大東文化大学 ※大東文化大学付近のバス停で解散予定  
**対**市内小学校3年生～6年生と保護者(約5kmのウォーキングができる人)  
**定**30人(申込順)  
**内**高坂駅から平和資料館まで親子でウォーキングをします。平和資料館で花植えと平和学習後、大東文化大学で昼食・キャンパス見学をします。

**持**昼食(学食利用も可)、飲物  
**申**・☎9月30日(金)までに電子申請又は電話で総務課へ。  
☎21-1415☎24-6123



電子申請

### 寝具類の洗濯及び乾燥サービス

寝具類(布団、枕、毛布、マットレス)の洗濯(年2回)、乾燥(月2回)を行います。  
**対**市内在住で、次のいずれかに該当する人  
・要介護度2以上の認定を受け、寝たきりの状態又はこれに準ずる状態にある人  
・寝具類の洗濯等が困難な65歳以上のひとり暮らしの人又は高齢者世帯の人  
**申**・☎高齢介護課 ☎21-1406☎22-7731

### 紙おむつ給付サービス

月に1度、自宅に紙おむつを届けます。おむつの種類は、パンツタイプやテープタイプ、尿取りパッドなどから選択することができ、種類により配布枚数が異なります。  
**対**市が行う介護保険の被保険者で、要介護度2以上の認定を受け、本人非課税で、寝たきりや認知症などにより常時紙おむつを必要とする人  
**申**・☎高齢介護課 ☎21-1406☎22-7731

### 後期高齢者医療被保険者証の送付

新しい保険証を7月中旬に簡易書留で郵送します。8月になっても届かない場合は、保険年金課までお問い合わせください。

また、新しい保険証(有効期限が令和4年9月30日で、左側に茶色の線の入ったもの)が届いたら、古い保険証(有効期限が令和4年7月31日で、左側に紺色の線の入ったもの)を保険年金課又は各市民活動センターに返却するか、本人で裁断する等の処分をしてください。

※令和4年10月から2割負担が導入されることにより、7月中旬に発送する保険証は、有効期限が令和4年9月30日までとなります。なお、9月中に有効期限が令和5年7月31日までの保険証(左側にピンク色の線の入ったもの)を送付いたします。

#### 自己負担割合

後期高齢者医療被保険者が医療機関で受診する際の自己負担割合は、前年中の所得や収入をもとに判定を行います。

一般	現役並み所得者
1割	3割

#### 現役並み所得者に該当する人

住民税課税所得が145万円以上の被保険者が1人でもいる世帯は、その同じ世帯にいる全ての被保険者が現役並み所得者となり、3割負担となります。  
☎保険年金課 ☎63-5004☎23-0076

### 国民健康保険の保険証送付

新しい保険証を7月中旬に世帯ごとにまとめて世帯主宛てに簡易書留で郵送します。8月になっても届かない場合は、保険年金課までお問い合わせください。

新しい保険証(オレンジ色)は8月1日から使えます。古い保険証(青色)は、8月になってから保険年金課又は各市民活動センターに返却するか、本人で裁断する等の処分をしてください。

70歳、75歳になる人は、保険証の有効期限が短くなる場合があります。対象となる人には有効期限前に別途保険証を郵送します。

☎保険年金課☎21-1403☎23-0076

### きらめけ☆サポーター養成研修

高齢者の介護予防を目的としたハッピー体操を地域の人に指導・普及するボランティアを募集します。

☎8月23日・30日、9月13日・27日、10月11日・25日(火)、12月8日・15日・22日(木)午後2時～4時  
※8月23日(火)、12月8日(木)は午前10時～正午

※そのほかに見学・実習があります。  
**場**総合福祉エリア、北地区体育館など  
**対**市内在住のおおむね60歳以上の全日程参加可能で、研修終了後はボランティアとして活動できる人

**定**20人(申込順)  
**内**ハッピー体操の動きや指導方法、運動理論など

**講師** 加藤優さん(都留文科大教授)  
**申**8月12日(金)までに総合福祉エリアへ。

☎総合福祉エリア  
☎22-5561☎25-3305  
高齢介護課  
☎21-1406☎22-7731 市HP



### いきいき生活教室

☎8月31日、9月14日・28日(水)  
午前10時～11時30分(9月14日のみ正午まで)

**場**平野市民活動センター  
**対**市内在住の65歳以上の人  
**定**20人(申込順)

**内**健康寿命を延ばすために自宅で実践できる運動・栄養・口腔ケアを学ぶ。  
**費**400円(食材費等)  
**申**・☎8月24日(水)までに直接、電話又はFAXで総合福祉エリアへ。

☎22-5561☎25-3305  
☎高齢介護課  
☎21-1406☎22-7731 市HP



## 高齢者・福祉

### 手話普及リレーキャンペーン in東松山

☎8月20日(土)午後2時から(午後1時開場)

**場**市民文化センター

**定**200人(申込順)

**内**・はじめての手話講座(しんちゃんといっしょに手話を学ぼう)※埼玉県ゆかりのアニメ「クレヨンしんちゃん」と一緒に、挨拶や自分の名前など、簡単な手話を学びます。

・手話による文化芸術活動のステージ発表

**申**8月5日(金)までに必要事項を記入し、FAX又は☒で「手話普及リレーキャンペーン事務局(株)セレスポ内」へ。

☎048-825-3274

☒syuwa-fukyuu@cerespo.co.jp

#### 必要事項

- ・参加人数(最大5人分)
  - ・参加者全員の氏名・電話番号
  - ・代表者の氏名・メールアドレス
- ※FAX用紙又はメールの件名に「手話普及リレーキャンペーン申込」とご記入ください。



リレーキャンペーン☒

### いきいきパス・ポイント対象事業

対象事業に参加して会場の受付又は担当課窓口で「いきいきパス・ポイントカード」を提示するとポイントが付与され、貯めたポイントは地域通貨ばたん圓と交換できます。

**対**市内在住の65歳以上の人

**ポイント付与期間** 令和5年2月28日(火)まで

今月号掲載の対象事業	ページ
ファミリー歯科健診	17
みんなきらめけ!!ハッピー体操	18
いきいき生活教室	20
こちらウォーキングセンターです	21
毎日1万歩運動+(プラス)	22

☎高齢介護課  
☎21-1406☎22-7731



市HP

### 図書館だより

	<b>市立図書館</b> ☎22-0324 ㊟22-0064	<b>高坂図書館</b> ☎35-5120 ㊟35-5123	<b>なしの花図書館(平野市民活動センター内)</b> ☎25-2220
開館(室)時間	午前9時30分～午後7時	月～金曜日午前9時30分～午後6時 土・日曜日午前9時30分～午後5時15分	水・土・日曜日 午後1時～5時15分



市立図書館HP



7月の休館日

25日(月)

- 託児サービス**
  - 市立 第2・4金曜日午前10時～正午
  - 高坂 第1・3金曜日午前10時～正午
- おはなし会**
  - 市立 第2・4土曜日午前11時～11時30分
  - 高坂 第4・5金曜日午前11時～11時30分
- ちいさい子むけおはなし会(0～3歳位)**
  - 市立 第1・3水曜日午前11時～11時30分
- ミニ朗読会(一般向け)**
  - 市立 第2水曜日午後2時～3時
- 映画会**
  - 市立 ㊟7月10日(日)午後1時30分から 定100人(先着順)  
内「50回目のファーストキス」(114分)  
㊟7月16日(土)午前10時から 定100人(先着順)  
内「長くつをはいたネコ」(90分・吹替)  
㊟7月16日(土)午後1時30分から 定100人(先着順)  
内「スパイダーマン」(121分・吹替)

市立図書館「第9回図書館まつり」						
	午前10時	11時	正午	午後1時	2時	3時
7月16日(土)	午前10時～正午 子ども向け映画会「長くつをはいたネコ」				午後1時30分～4時 大人向け映画会「スパイダーマン」	
7月17日(日)	午前11時～11時30分 おはなし会			午後1時30分～3時 講演会「中世武士の城～鎌倉殿を支えた東国武士～」 ※定員に達したため、申込みは終了しました。		午後3時30分～5時 朗読のつどい
7月16日(土)・7月17日(日)	午前10時30分～午後3時 布絵本と児童文学「天の園」のパネル展示					

### 今月の図書館からのお知らせ

- 市立図書館**
  - ☐絵本専門士さんと親子で楽しく絵本で遊ぼう
    - ㊟7月17日(日)午前10時～11時
    - 場3階研修室 定15組(申込順)
    - 対市内在住の0～6歳の子どもとその保護者
    - 内絵本を使って小さな子どもと一緒に遊ぼう。絵本の知識を豊富に有する「絵本専門士」がいろいろな楽しみ方を紹介します。
    - 申7月2日(土)～14日(木)に直接又は電話で市立図書館へ。
  - ☐朗読のつどい
    - ㊟7月17日(日)午後3時30分～5時
    - 場3階研修室 定20人(先着順)
    - 内朗読ボランティア「あすなろ」と「ことのはぐさ」が、東松山の昔話や日本の文学作品などを朗読します。
- ☐布絵本と児童文学「天の園」のパネル展示
  - ㊟7月16日(土)・17日(日) 場3階展示室
  - 内楽しい工夫をこらした布絵本、郷土の文学作品「天の園」の世界を紹介するパネルを展示します。
  - 協力 布絵本チューリップ、「天の園」の会
- ☐夏休み子ども歴史教室「まがたまをつくろう」
  - ㊟8月10日(水)午前10時30分～正午
  - 場3階研修室 定15人(申込順)
  - 対市内在住の小学生(申込順)
  - 内樹脂粘土でまがたまを作りながら、まがたまの歴史を学びます。
  - 申7月2日(土)～30日(土)に直接又は電話で市立図書館へ。

### 伝言板

このコーナーは、市民の人から寄せられた情報です。参加するときは内容のご確認を。

出かけてみませんか  
参加してみませんか

- 埼玉県マンション管理士会無料相談
  - ㊟7月13日(水)、8月10日(水)、9月14日(水)午後1時30分～4時
  - 場市役所分室1階打合せ室
  - 内マンション管理等に関する相談について、専門のマンション管理士によるアドバイスを行う。
  - 問中澤さん☎080-1143-6008
- 東松山写真クラブ写真展
  - ㊟7月26日(火)～8月1日(月)午前9時30分～午後5時(初日は午後1時から、最終日は午後4時まで)
  - 場市立図書館
  - 内四季折々の風景写真、自由作品をA3ノビ～全紙で約80点展示
  - 問小林さん☎35-1719

- 第45回記念大会日本スリーデーマーチ応援事業「ウォーキングのまちから富士山に登ろう！」
  - ㊟9月3日(土)～4日(日)午前6時出発
  - 場集合 松山市民活動センター
  - 定30人(申込順)※最少催行人数25人
  - 内世界七大陸最高峰登頂者「7サミッター」で市応援団員の大山光一さんと一緒に、富士登山にチャレンジする。
  - 事前説明会 7月10日(日)
  - 費25,000円(バス代、宿泊代、朝・夕食代、入山料、保険料など)
  - 申7月1日(金)から山岳同人 比企 島野さんへ。☎090-6922-7298

### 仲間になりませんか

- コーロ・MAI
  - ㊟毎週水曜日午前10時～正午
  - 場松山市民活動センター、平野市民活動センター
  - 内女性(年齢・経験は問わない)
  - 内女性合唱を楽しみましょう。
  - 費入会金1,000円、月5,000円
  - 問岩田さん☎39-1829

- みをつくし俳句会
  - ㊟毎月第3土曜日午後1時30分～4時
  - 場市民福祉センター
  - 内俳句に興味のある人(初心者歓迎)
  - 費月1,000円
  - 問関田さん☎25-1550
- やさしい英文で「赤毛のアン」をよむ会
  - ㊟隔週水曜日、金曜日午前9時10分～10時20分(曜日毎にクラス分け、月2回のレッスン)※応募者数を見て、9月に開講
  - 場市民福祉センター
  - 内中学校程度の英語力のある人
  - 内やさしい英文で書かれた「赤毛のアン」の物語を講義し、英語を学ぶ楽しさを味わう。
  - 費8,000円(全10回分)
  - 問松田さん☎070-2172-5172
- 木曜着付けクラブ
  - ㊟毎月第2・4木曜日午前9時30分～11時30分
  - 場大岡市民活動センター
  - 内着付けに興味のある人
  - 内着付けを学びながら、笑いの絶えない仲間と一緒にのけいこしませんか。
  - 費月2,500円
  - 問内田さん☎22-1010

### 7月は「青少年の非行・被害防止全国強調月間」です

家庭や学校、地域社会など、子どもを取り巻くさまざまな環境の中で、ささいなきっかけで非行に走ったり、犯罪の被害に遭ったりする子どもも少なくありません。青少年を非行や犯罪被害から守るために、何をすべきか考えてみましょう。

#### こまった時の相談窓口

ぴったり相談窓口(子供の性被害等に関する相談窓口案内Webサイト)



相談窓口

#### 警察相談専用電話

☎#9110(お近くの警察本部の相談窓口につながります)

#### 24時間子供SOSダイヤル

☎0120-0-78310

#### 子育て支援課

☎63-5005 ㊟23-2239

### 夏休みのあそび場

- ㊟①7月26日(火)、②7月29日(金)
- 時間 午前10時～11時30分(午前の部)、午後1時30分～3時(午後の部)
- 場①南地区体育館、②北地区体育館
- 対市内在住の年少児～小学校3年生の子どもと保護者
- 定各日・各部15組(申込順)
- 内親子で楽しむ運動・工作等
- 持飲物、タオル、体育館履き
- 申7月5日(火)～7月15日(金)に電子申請で申込み
- 問子育て支援課
- ☎63-5005 ㊟23-2239 市HP



市HP

### 親子で遊ぼう会 8月

- 保育園
  - ※8月はお休みです。
- 体育館
  - 日・場4日(木)北地区体育館、25日(木)南地区体育館
  - 受付 午前10時
  - 時間 午前10時15分～11時15分
  - 対0歳～未就学児と保護者
  - 内手遊び、リズム遊び、作って遊ぼう、カードシアター
  - 持体育館履き 申当日受付
  - 支援センター室・一部園庭開放
  - 日毎週月・水・金曜日(12・15日除く)午前9時～正午、午後2時30分～4時30分
  - 場まつやま保育園(駐車場なし)
  - 対市内在住の保育施設(幼稚園も含む)に通園していない未就学児と保護者
  - 申当日受付
  - 問まつやま保育園☎22-1194 ㊟22-7904

### 利用者負担額(保育料)納付

市内認可保育園(公立・私立)、市外認可保育園(私立)の保育料は、納期限までにお支払いください。

対象	納期限
・7月分保育料と延長保育料 ・6月分一時保育料と短時間保育料	8月1日(月)
・8月分保育料と延長保育料 ・7月分一時保育料と短時間保育料	8月31日(水)
・9月分保育料と延長保育料 ・8月分一時保育料と短時間保育料	9月30日(金)

口座振替の場合は、各納期限日が振替日になりますので、ご利用の人は前日までに残高をご確認ください。

問保育課☎21-1407 ㊟23-2239

### 第1回子ども工作教室(クリームマーブリングアートを楽しもう!)

- シェービングフォームに水を足したクリームに絵の具を入れて、色の混ぜ合いからできるマーブル模様を楽しめたり、泡の感触を体感できます。
- ㊟8月11日(祝)午後1時30分～4時
- 場松山市民活動センター
- 対市内在住の小学生と保護者
- 定親子15組(申込順)
- 講師 絵子猫さん(東松山市応援団員)
- 費500円(材料費)
- 申7月11日(月)～7月29日(金)に市HPから申込み
- 問子育て支援課
- ☎63-5005 ㊟23-2239 市HP



### ウォーキング

#### 「毎日1万歩運動+(プラス)」参加者募集

ウォーキングとセラバンド(筋力トレーニング用ゴムバンド)を使った筋力アップトレーニング(セラバンド及び歩数計は貸与します)。「埼玉県コバトン健康マイレージ」に登録している人も参加できます。

㊟9月11日(日)から3か月間

対市内在住・在勤・在学(高校生以上)の人(団体等の参加も可)

定100人(申込順)

内・講演会(9月11日(日))

・体力測定(9月11日(日)及び12月18日(日))

・毎日の歩数を測定・記録(毎日1万歩を目標としたウォーキングにプラスして、セラバンドでのトレーニングに取り組みます)

※2回の体力測定に参加し、3か月分の報告書を提出した人には、いきいき

パス・ポイントを1ポイント付与、貸与したセラバンド及び歩数計をプレゼントします。

申・問9月2日(金)までに申込書に必要事項を明記し、直接、FAX、電子申請、又は郵送で〒355-8601松葉町1-1-58スポーツ課へ。

☎21-1439 ㊟23-2239

※申込書はスポーツ課及び各市民活動センターにあります。

☑HMY029@city.higashimatsuyama.lg.jp

市HP

市HP

市HP

市HP

市HP

市HP

市HP

市HP

市HP

市HP

市HP

市HP

市HP

市HP

市HP

市HP

市HP

市HP

市HP

市HP

市HP

市HP

市HP

市HP

市HP

市HP

市HP

市HP

市HP

市HP

# 上下水道事業からのお知らせ

## 水道料金及び下水道使用料のお支払いに電子決済サービスが利用できるようになりました

4月1日から水道料金及び下水道使用料のお支払いにスマートフォン等を使って次の電子決済サービスが利用できるようになりました。なお、引き続き、コンビニエンスストアや金融機関、口座振替でお支払いいただくことも可能です。

電子決済名
PayB
楽天銀行コンビニ支払サービス
LINE Pay
PayPay
au PAY
FamiPay



水道事業HP

## 令和4年度東松山市水道事業予算の概要

### 1 業務の予定

給水戸数	45,700戸
年間総給水量	11,740,000m <sup>3</sup>
1日平均給水量	32,164m <sup>3</sup>
浄配水場設備整備事業	第一浄水場バイオアッセイ装置設置等工事 ほか4件
配水管布設事業	県道東松山停車場線ほか1(神明町一丁目)配水管布設工事 ほか1件
老朽管更新事業	市道第4114号線ほか6(上唐子ほか)配水管布設替工事 ほか4件

### 2 「水道水」をお届けするための営業部門の予算

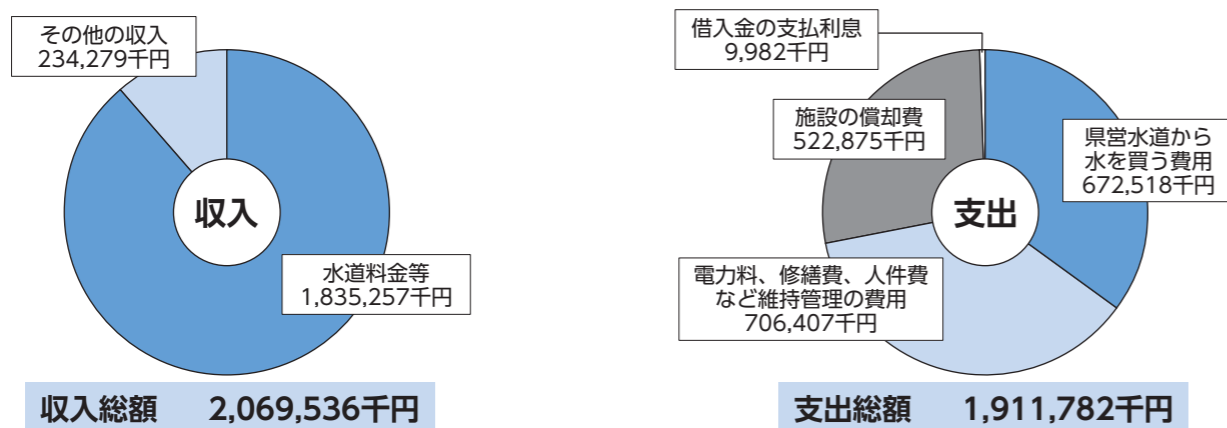

### 3 施設をつくるための建設部門の予算

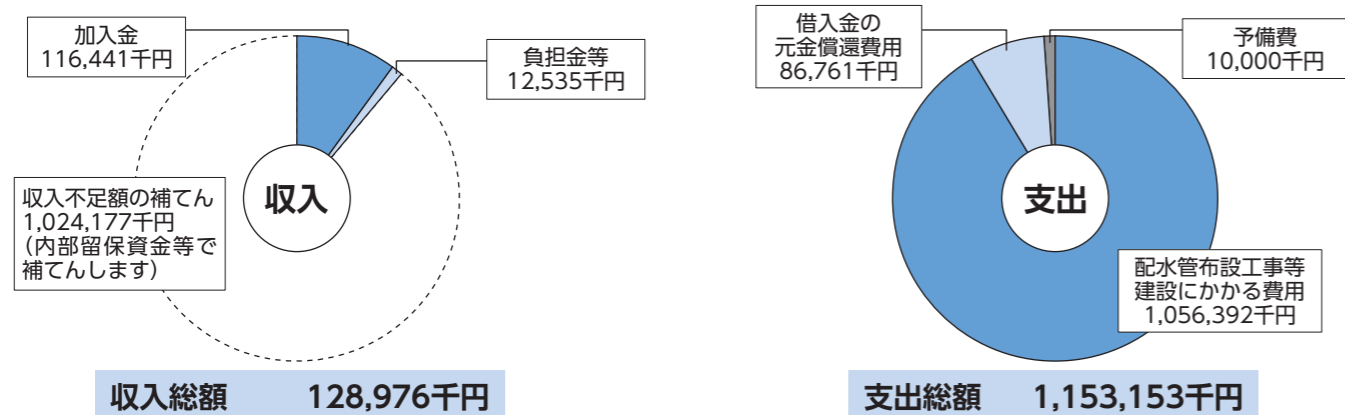

水道施設の建設や老朽化した管路の更新には多額の費用が必要です。限られた予算の中で、引き続き施設等の適正管理を行います。

## 8月の各種相談

※相談時間は正午～午後1時を除きます。  
※分室は市役所本庁舎北側の建物です。

### 行政相談 人権市民相談課 ☎21-1414 ☎23-2236

- 8月12日(金)午前9時～正午
- 分室1階打合せ室
- 国、県、市の仕事

### 法律相談 人権市民相談課 ☎21-1414 ☎23-2236

- 8月4・25日(木)午後1時～4時20分(弁護士)
- 8月18日(木)午後1時10分～4時40分(行政書士)
- 分室1階打合せ室
- 要予約で先着8人(弁護士)、6人(行政書士)
- 法律全般

### 不動産相談 人権市民相談課 ☎21-1414 ☎23-2236

- 8月3日(水)午前10時～正午(宅地建物取引士)
- 分室1階打合せ室
- 要予約で先着4人
- 不動産の購入、賃貸、明渡しなど(宅地建物取引士)

### 消費生活相談 人権市民相談課 ☎21-1414 ☎23-2236

- 平日(年末年始を除く)午前10時～午後3時30分
- 市庁舎2階消費生活センター
- 消費者契約上の問題や商品に対する苦情等

### 女性相談 人権市民相談課 ☎21-1416 ☎23-2236

- 8月3日(水)午前10時～午後3時(午前 総合会館3階301会議室、午後 分室1階打合せ室)
- 8月16日(火)午後1時～5時(総合会館3階307会議室)
- 8月26日(金)午前10時～午後3時(総合会館3階306会議室)
- 女性の悩み、子育て、夫婦や異性のこと、自分のこと、夫や恋人からの暴力など(要予約で先着4人)

### 人権相談 人権市民相談課 ☎21-1416 ☎23-2236

- 8月18日(木)午前10時～午後3時
- 総合会館3階301会議室
- 8月3・10・17・24・31日(水)午前9時～午後4時
- さいたま地方務局東松山支局(☎22-0379)
- 身の回りのさまざまな人権問題

### 税務相談 課税課 ☎21-1438 ☎23-2238

- 8月9日(火)午前10時～正午
- 総合会館3階302会議室
- 国税、地方税(5日正午までに要予約で先着2人)

### こころの健康相談 健康推進課 ☎24-3921 ☎22-7435

- 8月10日(水)午前9時30分～11時20分(要予約で先着3人)
- 保健センター
- 臨床心理士による相談

### 内職相談 商工観光課 ☎21-1427 ☎23-7700

- 8月2・9・16・23・30日(火)午前10時～午後4時
- 分室1階打合せ室
- 内職の求人や求職、在宅ワークに関する相談

### 創業相談 商工観光課 ☎21-1427 ☎23-7700

- 8月2・9・16・23日(火)午後1時～5時(予約制)
- 創業支援センター会議室2
- 創業や創業間もない経営全般

## 俳句

掛香のほのと手下げに京土産  
灯の点り妖しく揺るる白牡丹  
汲み分けて新茶ほどよし夫婦碗  
はまなすや波に散りたる命惜し  
主無き庭にも二人静咲く  
彩りの風の中なる燕の子  
一句目、掛香は室内の臭気を除き、邪気を払うため柱などに掛ける匂袋。京土産らしくはんなりと。二句目、白牡丹の優美さは崩れてゆく前のこんな神秘的な一面にも。三句目、仲良く新茶を楽しむ夫婦。「ほどよし」がいい。四句目、観光船沈没への怒りと悲しみ。

### 短歌

清流をながれて結ぶ花筏  
結びては消え流れと遊ぶ  
一年生足取り少し軽やかに  
五月の風も前途見守る  
串引の沼に一羽のよし鴨が  
若狭の局に出会ひし気分  
花筏は桜が水面に散り流れる様子。一首目は儂くも美しい情景を巧みに捉えた歌。二句目三句目の表現に実感がこもる二首目。五月の風の擬人化も爽やかで明るい。夫源頼家を殺された若狭の局の伝説が伝わる串引沼。よし鴨に歴史を投影された。

### 川柳

妻のグチ四捨五入してごもつとも  
物忘れ妻と競り合う共白髪  
八十路すぎ神に任せて波静か  
折り紙に夢を託して時忘れ  
不機嫌の妻にケーキをそつと出す  
振り出しに戻ると見える正誤表  
自爾生活からいきなり、今日からはコロナから解放されて自由だと言われても、何となく前の普通の暮らしに戻れない、そんなことが起きているようです。

俳句・短歌・川柳の投稿先 はがきに俳句、短歌、川柳、作品中の読みの難しい語には、ふりがなを付け、住所、氏名(ふりがな)を記入し、〒355-1860 1松葉町1-1-58 市広報広聴課へ。※投稿は市内在住者に限りです。

選者 仁村玲流

選者 会川淳子

若松町 石川芳子

幸町 吉川まさ子

幸町 川中和子

幸町 小松一也

和泉町 奥山みつ

下唐子 本郷一男

箭弓町 野口英子

加美町 手塚久徳

美原町 江森孝夫

松風台 北村隆夫

## 令和4年度東松山市下水道事業予算の概要

### 1 業務の予定

水洗化戸数	22,450戸
年間収水量	6,609,000m <sup>3</sup>
1日平均収水量	18,107m <sup>3</sup>
管きよ整備事業	管きよ(大字松山ほか)1工区築造工事 ほか8件
処理場整備事業	市野川浄化センター送風機設備等更新工事委託 ほか6件

### 2 「下水」を処理するための営業部門の予算

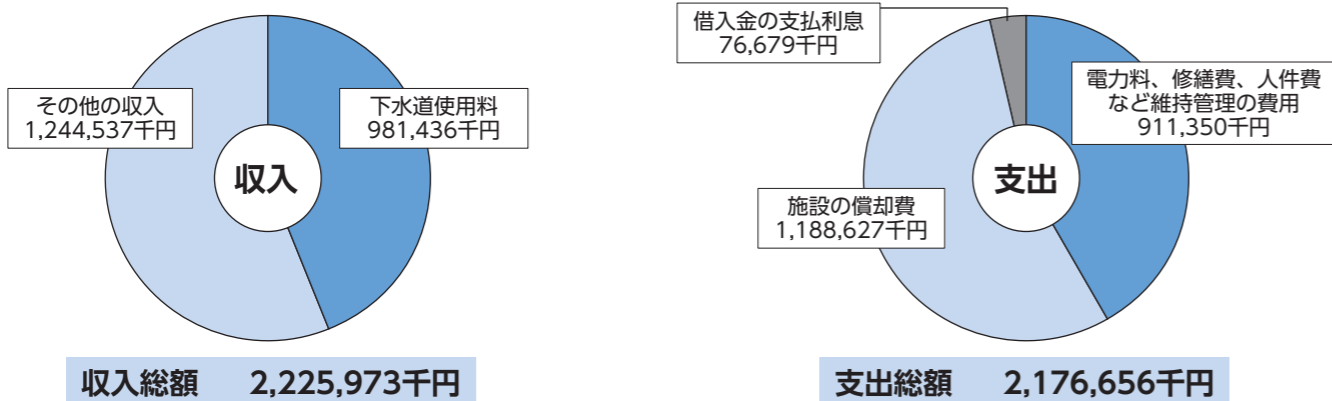

### 3 施設をつくるための建設部門の予算

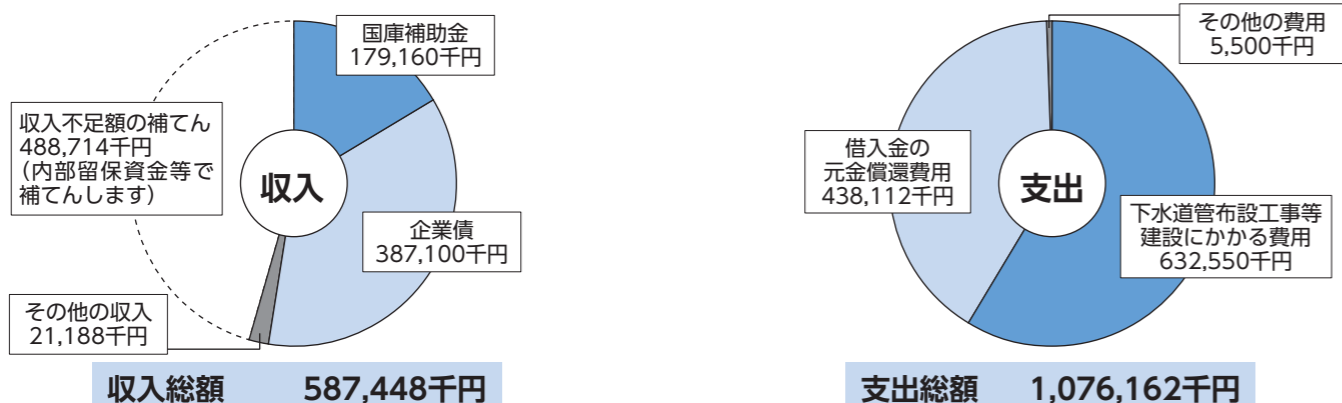

下水道施設の建設や老朽化した設備の更新には多額の費用が必要です。限られた予算の中で、引き続き施設等の適正管理を行います。

## 公共下水道とは

私たちの家庭から排出される汚水・雑排水、工場からの排水などを地下に埋設されている下水道管に流入させ、それを衛生的に処理して河川に放流するシステムを公共下水道と呼びます。

## 公共下水道を使用しているご家庭では、次のことにご注意ください

### 排水管の詰まりにご注意を

近年、節水型器具の普及により、水量が少ないことで排水管が詰まる場合があります。

例えば、昔のトイレは1回に20リットル程度の水を流しましたが、最新型のトイレは、4分の1の水量(5リットル程度)で済むものもあります。

便器から汚物が流れても、公共下水道に流入する前の排水管(敷地内)に残ってしまい、繰り返し使用することで詰まってしまうことがあるので、その場合には多く水を流してください。

### 食後の片付けは汚れを拭き取ってから

下水道の大敵は油です。油を流すと下水道を詰まらせる原因となりますので、洗い物をする際、油污れはキッチンペーパー等で拭き取ってから洗ってください。また、拭き取ってから洗うことで、節水にもつながります。

問 上下水道経営課 ☎22-1123 📠22-4389

## 令和3年度水質検査結果をお知らせします

下水道事業では、安全で安心できる水道水を市民の皆さんが使えるよう、毎年水質検査を実施しています。

令和3年度も、全ての検査項目において水道法に定める水質基準を満たしていました。

水質検査計画及びその他の水質検査結果は、下水道事業HP、市役所1階市民情報コーナーと上下水道庁舎で確認できます。



下水道事業HP

○水質基準項目 数値の取り扱い：各項目とも定量下限値未満は0と表記しました。

分類	検査項目	水質基準	定量下限値	最大	最小	平均
病原生物の指標	一般細菌	1mlの検水で形成される集落数が100以下	0	0	0	0
	大腸菌	検出されないこと	-	不検出	不検出	不検出
重金属	カドミウム及びその化合物	0.003mg/l以下	0.0003	0	0	0
	水銀及びその化合物	0.0005mg/l以下	0.00005	0	0	0
	セレン及びその化合物	0.01mg/l以下	0.001	0	0	0
	鉛及びその化合物	0.01mg/l以下	0.001	0	0	0
	ヒ素及びその化合物	0.01mg/l以下	0.001	0	0	0
	六価クロム化合物	0.02mg/l以下	0.002	0	0	0
無機物	亜硝酸態窒素	0.04mg/l以下	0.004	0	0	0
	シアン化物イオン及び塩化シアン	0.01mg/l以下	0.001	0	0	0
	硝酸態窒素及び亜硝酸態窒素	10mg/l以下	0.05	1.73	1.32	1.52
	フッ素及びその化合物	0.8mg/l以下	0.08	0.10	0.00	0.09
	ホウ素及びその化合物	1.0mg/l以下	0.1	0	0	0
	四塩化炭素	0.002mg/l以下	0.0002	0	0	0
一般有機化学物質	1,4-ジオキサン	0.05mg/l以下	0.005	0	0	0
	シス-1,2-ジクロロエチレン及びトランス-1,2-ジクロロエチレン	0.04mg/l以下	0.001	0	0	0
	ジクロロメタン	0.02mg/l以下	0.001	0	0	0
	テトラクロロエチレン	0.01mg/l以下	0.001	0	0	0
	トリクロロエチレン	0.01mg/l以下	0.001	0	0	0
	ベンゼン	0.01mg/l以下	0.001	0	0	0
	塩素酸	0.6mg/l以下	0.06	0	0	0
消毒副生成物	クロロ酢酸	0.02mg/l以下	0.002	0	0	0
	クロロホルム	0.06mg/l以下	0.001	0	0	0
	ジクロロ酢酸	0.03mg/l以下	0.003	0	0	0
	ジブロモクロロメタン	0.1mg/l以下	0.001	0	0	0
	臭素酸	0.01mg/l以下	0.001	0	0	0
	総トリハロメタン	0.1mg/l以下	0.001	0	0	0
	トリクロロ酢酸	0.03mg/l以下	0.003	0	0	0
	ブロモジクロロメタン	0.03mg/l以下	0.001	0	0	0
	ブロモホルム	0.09mg/l以下	0.001	0	0	0
	ホルムアルデヒド	0.08mg/l以下	0.008	0	0	0
	色	亜鉛及びその化合物	1.0mg/l以下	0.001	0.011	0.001
アルミニウム及びその化合物		0.2mg/l以下	0.01	0	0	0
銅及びその化合物		1.0mg/l以下	0.01	0.01	0	0.01
マンガン及びその化合物		0.05mg/l以下	0.001	0	0	0
味覚	鉄及びその化合物	0.3mg/l以下	0.03	0	0	0
	ナトリウム及びその化合物	200mg/l以下	0.1	9.0	6.2	7.6
	塩化物イオン	200mg/l以下	0.2	12.9	6.2	9.0
	カルシウム、マグネシウム等(硬度)	300mg/l以下	1	107	85	93
	蒸発残留物	500mg/l以下	1	183	135	151
	有機物(全有機炭素(TOC)の量)	3mg/l以下	0.3	0.5	0	0.3
発泡	陰イオン界面活性剤	0.2mg/l以下	0.02	0	0	0
	非イオン界面活性剤	0.02mg/l以下	0.002	0	0	0
臭気	フェノール類	0.005mg/l以下	0.0005	0	0	0
	ジェオスミン	0.00001mg/l以下	0.000001	0	0	0
基礎性状	2-メチルイソボルネオール	0.00001mg/l以下	0.000001	0	0	0
	pH値	5.8~8.6	-	7.5	7.0	7.2
	味	異常でないこと	-	異常なし	異常なし	異常なし
	臭気	異常でないこと	-	異常なし	異常なし	異常なし
	色度	5度以下	0.5	0	0	0
濁度	2度以下	0.1	0	0	0	

採水場所：唐子浄水場



神明町自治会花壇

こちらの花壇は、神明町自治会の8名の花いっぱい推進員の皆さんが大切に育てています。今年の花壇のテーマは「花束」だそうです。

お手入れしていた大山さん(写真左)と野本さん(写真右)は「コロナ禍ですが、お花を通して、地域の皆さんに笑顔と元気を届けたい」と、自治会の花壇に対する想いを語ってくれました。



## WITH FLOWERS

～暮らしに花を～

### 地域で楽しむ、コミュニティガーデン

「コミュニティガーデン」という言葉があります。直訳すると「地域の庭」。コミュニティガーデンの魅力は、住んでいる人たちに癒やしや潤いを与え、コミュニケーションのきっかけを生みます。もちろん、きれいな花壇は、景観もいいですし、防犯にも役立ちます。

私たちのまちにも、地域の皆さんが管理する「コミュニティガーデン」がたくさんあります。種から苗を大切に育てて、花壇を作っている自治会もあれば、市で配布した苗をきれいに植え込んでいる自治会もあります。場所の選定から管理まで地域の皆さんが行っています。

地域によって、花壇の形や配色・配置が異なるので、地域ごとの個性も楽しむことができます。お出かけやウォーキングの際は、地域の「コミュニティガーデン」を探してみてください。

「私のまちの花いっぱい写真展」に  
展示する写真を募集しています！



市HP

問 地域支援課 花いっぱい推進室 ☎21-1435 ☎23-2236

## 梶田先生と振り返る思い出の一コマ

Vol.16

## 埼玉県こども動物自然公園オープン 1980(昭和55)年

1980(昭和55)年、岩殿地区に埼玉県こども動物自然公園がオープンしました。「子どもたちが動物と親しみ、自然の中で情操と科学の心を養い、リラックスして遊べる」を理念に計画された動物公園で、1986(昭和61)年にはオーストラリアからコアラがやってきて大人気となりました。2020(令和2)年には「世界一しあわせな動物」と呼ばれる小型カンガルーのクオッカが仲間に加わり、現在180種近い動物と出会うことができます。

東松山市では市内にコアラの好物であるユーカリを植樹するなどして歓迎したよ。



世界最小のシカ「プーズー」は、日本で初めてここが開いたんだ！



### キャラクター紹介

市内の小・中学生に配布された学習漫画「漫画でわかる 梶田隆章先生とニュートリノ」のキャラクターたちです。

#### ニュートリノ三兄弟



電ちゃん ミューやん タウっち

#### 梨花(姉)



#### 歩(弟)



#### 梶田隆章先生



東松山市生まれ。東京大学宇宙線研究所教授。1998年にニュートリノ振動の発見を発表。2015年にノーベル物理学賞を受賞。

## コアラ通信

### ちからあを合わせてプール清掃

### おおおかしやうがっこう 大岡小学校



5月24日(火)、大岡小学校で4年生から6年生までがプール清掃を行いました。4年生は入り口や更衣室など、5年生と6年生はプールの内側とプールサイドを担当しました。

プールは泥でとても汚れていましたが、バケツ一杯に水を運び、デッキブラシで何度もこすりました。こまめに水分補給をし、みんなで協力して汚れを落とした結果、安心して楽しめるきれいなプールとなりました。子どもたちは「頑張った良かった」と笑顔で話してくれました。



### しがほつやま キッズ集合!

### おしえて『文化財』

### 相撲場と大雷神社の絵馬

大谷の大雷神社では、江戸時代中頃から明治20年代まで、10月に祭礼相撲が行われていました。江戸時代は、相撲や芝居などがぜいたくであると禁止されていたのですが、大谷の相撲は祭礼として特別に許可されていたのです。地元では、お祭りのハレの食べ物としてぼたもちが作られ、相撲見物に来た人に振る舞われたことから「大谷のぼたもち相撲」と呼ばれていました。

神社の南側の一の辻にはプロの大相撲、北側の二の辻にアマチュアの草相撲用と2か所の相撲場がありました。現在では一の辻はゴルフ場となりました。二の辻は、樹木が生い茂っていますが、土俵となる平場と、300席に及ぶ見物席を設けるために斜面地を削った箇所に残されています。



相撲場(二の辻)見物席跡

当時の相撲の様子が描かれた絵馬は、大雷神社に今でも掲げられています。



絵馬

問 埋蔵文化財センター  
☎27-10333 ☎27-10334

## 心も身体も癒やされる Parkヨガ



5月21日(土)、唐子地区体育館で文化まちづくり公社主催Park(パーク)ヨガが行われました。Parkヨガとは、その名のとおりにパーク(公園)で楽しむヨガのことですが、当日は雨天のため、体育館で開催しました。リラックスできる音楽を聴きながら様々なポーズと呼吸を組み合わせて、心と身体の緊張をほぐしました。講師の優しい説明を受けながら、参加者はヨガを楽しんでいました。



## タマネギ・ジャガイモ収穫体験

市農林公園で、5月28日(土)にはタマネギ収穫体験を、6月4日(土)にはジャガイモ収穫体験を行いました。タマネギを収穫した子どもは「おも〜い」と両手のタマネギを見せてくれました。



## ミニ情報

### 人口と世帯(6月1日現在)

人口: 90,534人	(+ 52)
男: 45,513人	(+ 24)
女: 45,021人	(+ 28)
出生(5月中): 45人	(+ 4)
死亡(5月中): 83人	(- 7)
転入等(5月中): 371人	(- 171)
転出等(5月中): 281人	(- 121)
世帯数: 42,002世帯	(+ 81)

\* ( )は前月比

### 交通事故発生件数(5月中)

発生件数: 311件※
人身事故: 33件(死者: 0人、けが人: 43人)
物損事故: 278件
※東松山警察署管内(東松山市・滑川町・川島町・吉見町)の件数
火災と救急件数(5月中)
火災件数: 3件
救急件数: 434件(交通: 30、急病: 273、その他: 131)
搬送人員: 349人

### 市内の空間放射線量測定結果

市内34か所で空間放射線量を定期的に測定しています。6月の測定においても、基準値を下回っています。測定結果の詳細は、市HPに掲載しています。環境政策課 ☎63-5006 ☎23-7700

## 施設めぐり



5月31日(火)、施設めぐりを行いました。26人が参加し、化石と自然の体験館、クリーンセンター、市農林公園など6施設を見学しました。参加者は、熱心に各施設の職員の話の聞いたり、積極的に質問したりしていました。

参加者から「各施設について、大変勉強になりました」「施設めぐりで見学した施設にまた行ってみようと思いました」などの感想が聞けました。



## まちかどスケッチ

この広報紙にあなたが写っていましたら広報広聴課へご連絡ください。写真をさしあげます。

## 大学生とスポーツ発見教室



6月11日(土)、市民体育館でスポーツ発見教室を行いました。大東文化大学の大学生スタッフ達と長縄跳び、スラックラインなどを楽しみました。

スラックラインでバランスを安定させるコツは、足元を見ないで遠くを見ることだと教わり、子どもたちは真剣に挑戦していました。



## ゆきゆきハッピー

## 地域医療



鋤柄 稔先生

柄先生を始め5人が受賞されました。

シャローム病院は「緩和医療」「在宅医療」「救急医療」を三つの柱としており、在宅医療において

第10回赤ひげ大賞を受賞した市内大字松山にあるシャローム病院院長の鋤柄稔先生にお話を伺いました。

赤ひげ大賞とは、地域の医療現場で長年にわたり、健康を中心に地域住民の生活を支えている医師の功績を顕彰することとして、平成24年に創設され、鋤

柄先生にお話を伺った日も、この後、深谷まで往診に行く予定があるとのこと。

「賞を取ったから終わりではなく、通過点だと思っている。自分一人の力ではなく、病院全体、職員全員で一緒に受賞したということをお忘れずに歩んでいきたい。」と鋤柄先生は語ってくれました。

これからもお体に気をつけて、地域医療のために頑張ってください。

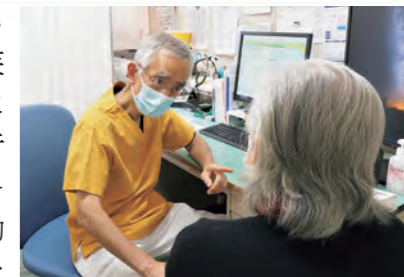

診察時



表彰式(提供 産経新聞社)

埼玉県子ども動物自然公園

# 動物ZOO鑑

～園長おすすめ アルマジロカゲ～

たなかりえこ 田中理恵子園長

### ちっちゃい恐竜

なかよしコーナーには、手のひらに乗るほどの小さなトカゲが小窓に展示されています。全身トゲトゲの硬そうな皮膚とキリッとした精かんな顔のアルマジロカゲ。いつ行っても活発に動いていることはありませんが、黒々とした目でじっと一点を見つめている姿がわりとたまりません。動かずにポーズをとっているの、ついつい写真も撮ってしまいます。動かないから、じっくり観察もできます。とがった皮膚は、首からシッポの先、指先までを覆い、どこを触っても痛そうです。この展示をのぞく子供たちは、きまって「恐竜! 恐竜! ちっちゃー恐竜!」と言います。

このトカゲは、南アフリカ共和国の乾燥地帯に暮らしています。単独で暮らすトカゲが多い中、珍しく群れでいることを好みます。走るのが遅いといわれていて、危険を察知すると岩の隙間に逃げ込んだり、自分のシッポをくわえ丸くなって防御のポーズをとります。その姿がまるで丸くなるアルマジロ(先月号のコラムをご覧ください!)のようなのでこの名前が付けました。体はとても硬そうなのに意外と丸まれるなんて、動物園でイチニを争うほど体が硬い私からしたらありえない離れ技です。一度その姿をみてみたいと思っていますが、動物園では危険が迫ることがないため、いまだに見せてくれません。丸まらないのは環境が穏やか、ということでしょうか。飼育下では15年ほど生きるといわれるアルマジロトカゲですが、園の個体はもう15歳を越えました。丸まらなくていいから、長生きしてほしいと思っています。

まるで小さな恐竜

きりっとして動きません

足の先までトゲトゲです

